盛京時報　第三千八百八十九號　中華民國八年十一月五日

盛京時報

The Shengching Shihpao

民國八年十一月五日　陰曆九月十三日

論說

應付世界的思潮之策何如（傲霜庵）

俄羅斯作於前。德奧困於後。洪水橫流之所浸淹。英法美意等國。無不受其餘波。彼工黨趾裂蹶起。廊廟諸公。震駭失色。所謂社會主義過激思想之聲浪。行將瀰漫環球焉。天心厭亂。人間罪孽。尚未滅盡。國際間之戰爭。將一變而演成社會階級戰矣。是以各國悉傾注全力。以籌對付之策。而世界思潮之所橫溢。若中國日本國於極東者。亦不能超然於旋渦之外。就中日本已被西來思潮激盪。現下正在悉心研究解決辦法之際。想傳染中國者。恐不旋踵矣。中國識者或謂中國無大資本家之可言。亦未有工黨之組織。其國情與歐美及日本諸國。迥然不同。所以彼社會主義。不易入中土。而能業風潮。難遽成功也。由吾人觀之。此項觀察。未免屬皮相之見。倘視一班。未窺全豹者之言而已。蓋此種世界的思潮之可畏。為凡社會的不平之所在。不但工人販夫。引為利器。巡警官吏輩。亦必團結以釀成一種風潮。而遇要挾抵制之手段。猶之水銀無孔不入耳。不知中國當軸果覺悟此項思潮之來襲。早已預籌防範之策。有恃無恐否歟。蓋此種思潮之侵入。猶之洪水。倘能先期修堤疏溝。隨勢順導。則尚不至釀巨患也。現下中國官憲。其胸中絕無成竹。然對於風潮前途。頗抱恐怖。謂宜禁行取締。唯注意國外之過激派。未料及國內之不平鳴。反乘其鬱積。毫不顧念。如此則雖日言取締。何補於事。洪水一旦潰決。滔滔汨汨。不可遏止。將舉國士民人。悉付諸洪濤巨浪。事急矣。時迫矣。應付之策何如。

依吾人管見。應付之策。當分作二大端。（一）為實際的方面。（二）為思想的方面。實際的方面云者。係對症投藥之實際的對應策。如真正共和政治之建設。如暢達民意。尊重輿論。如打破軍閥官僚之惡制。如實行各種社會政策。如勞働組合之組織。均屬此範圍。思想的方面云者。為依據其建國之大精神。並鑒于國民性刷新國民思想。以資與世界思潮之浹洽融和。夫過激主義也者。其根本宗旨。與社會民主主義。毫無所異。惟其欲達到目的之手段。則急進偏激。不憚倒行逆施。所以有過激派之稱也。社會民主主義。發源于馬爾克士氏所抱之經濟學說。而其根本精神。大受耶蘇教人道主義之影響。殆無可諱言。宜乎過激派新憲法（?）卷第一特書大書。謂「不働者不可食」也。猝然聞之。不抱奇異之感者。而過激派之主義本領。實存於此。是乃所謂過激政府。所以支持三四年之久。而迄不推倒乎。凡思想上之問題。欲圖解決。須由思想方面入手。是以英法美各國。皆爭先鼓吹其傳統的主義精神。以備過激主義之浸潤。美國勞働組合聯合會長孔巴士氏。固為工黨首領。奉社會主義者。而對於俄過激主義。甚不滿意。聲言謂過激主義也者。美國勞動界之敵也。所有美國內社會問題。須由「亞美利堅尼滋姆」解決之。高唱所謂（亞美利堅尼滋姆。）不遺餘力。然亞美利堅尼滋姆云者。不外擴充美國傳統的國民性之美國主義也。近時日本識者。似亦依據此項方針。欲在和平中。完成勞働者與資本家之協調。中國不乏明哲之士。不知何人能善導其傳統的精神。救國人於世界的危潮乎。聖賢遺教。尚在於民。蓋予以新生命。施以新註解。而高唱新中國主義耶。徒拾泰西學者之唾餘。甘步過激派之後塵者。吾人為黃帝子孫所不取。

北方軍閥之言和潮（傲）

中國政界。從前主戰之聲。多騰於北方。若某巡閱、某經略、某督某某督也者。僉主戰派之錚錚者也。苟事少不如意。則謂須訴諸干戈。不料此次滬會瀕于決裂。而所謂北方軍閥主戰派諸將。反絕口不言戰。而皆言和。何其聲之奇而不似其人耶。不知衰衰北方諸公。有恃無恐。有不戰而先屈人之勝算歟。抑亦真悟今日中國和之不可已歟。或曰。武人言和。南北自此庶幾統一乎。其然豈其然哉。武人之言戰言和。俱非也。至武人無言。而天下始可致泰平焉。武人仍恃發言權。干涉政治。國家終無幸事矣。噫。

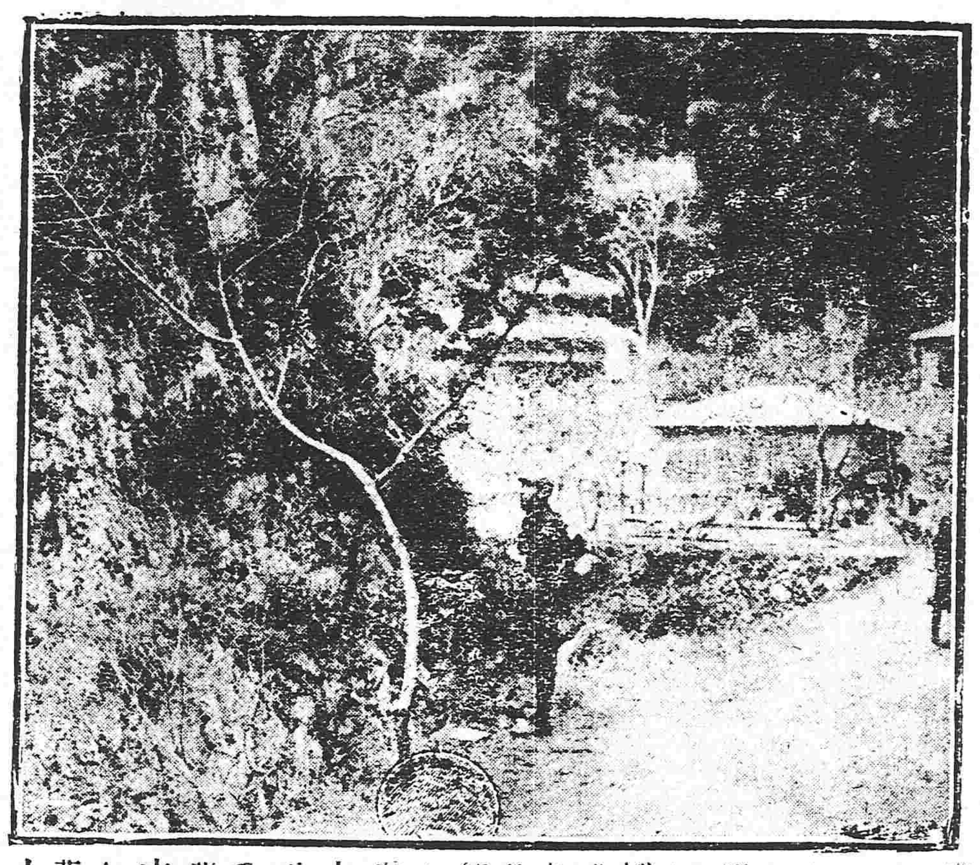

炸彈案何其多耶（傲）

甚矣哉近時炸彈氏之出風頭也。僅就極東方面言之。曰京城狙擊總督之炸彈案。曰城裡自爆之炸彈案。曰王總代表宅炸彈案。此次日本亦有施放炸彈恫嚇夜會之惡作劇出現矣。按近世刺客。多用手槍為利器。至炸彈則置之不顧。蓋以炸彈不便攜帶。狙擊易誤。並有傷及無辜之故耳。以今比古。炸彈猶之張良椎。而手槍猶荊軻之匕首歟。乃由實際觀之。前此暗刺美總統馬勤列（?）。暗殺伊藤公爵。塞國維書生之要擊奧皇儲。皆無不用手槍奏効。在中國則自吳樾之炸彈歸於失敗。炸彈多不成功。而宋遯初斃於手槍。然而最近捨手槍而趨炸彈者。其意不在暗刺。在恫嚇歟。抑亦刺客品位。視前日迫下之所致歟。

南支那地方鐵路計畫

本篇所謂南支那地方者係廣東廣西雲南貴州四省為主體者按普通地理上南方支那乃包括揚子江流域以南全部地方加以福建浙江兩省而言之故本篇所謂範圍為幾分狹隘但後幅所述寧湘鐵路雖非屬於南支那者然其豫定線路確與南支那地方諸鐵路計畫相輔為雄將來可形成中國內地交通及國際交通上主要幹綫故特述之如後以供參考

統觀南支那地方面積及人口雲南省十四萬六千七百十八平方哩人口一千二百七十二萬（密度一平方哩八十六人）貴州省六萬七千一百八十二平方哩七百六十五萬人（一方哩百十四人）廣西省七萬七千二百二十平方哩五百十四萬人（一平方哩六十六人）廣東省十萬平方哩三千一百八十六萬人（一方哩三百十八人）合計三十九萬一千一百二十平方哩人口五千七百三十餘萬如斯面積人口足可餒為一大國家然調查其本地方可供交通之鐵路延長廣東省三百四十哩廣西省五十哩雲南省二百九十三哩總計僅不過六百八十三哩而已其甚者為貴州省全省尚未有鐵路以此交通哩數與彼面積人口平均計之洵漠然淡然毫無意義也

南支那四省中惟廣東省關於交通運輸之點占例外的地步西江及其支流水運有幾分發達輪船小輪船瀛船民船往來頻繁且廣東灣港以為地方貿易之中心故比他省有最多進步而顯富裕殷繁且至如廣西雲貴三省其省內與各省間及中部支那諸省間並印度緬甸間均有相宜之交通唯惜其為交通樞紐者僅將天然道途與揚子江並西江小支流而已而且所有河流多屬湍急舟楫不便所有道路多屬險阻車輛不通僅仗馱馬苦力運搬貨物然則產業發達之機會極形稀微者亦不得已也從古以來常不能脫於貧困境遇所受外界接觸影響甚少故文明程度亦低試與雲南文明雨露不知時會進步為農者猶用父祖耒耜為工者猶枯守舊傳規矩依然太古風習也且如廣東灣港亦比上海似有不振形勢是雖因有種種事情而廣東內地間運輸交通不便豈非及其重大之一原因耶由是觀之廣東省雖情形稍佳而雲貴廣西三省則與內及國際交易上殆成孤立之勢矣於是可知為啓發地方人心使蒙文明需潤且振興產業開闢富源以編建極長之鐵路系統為最急務也中國人民果能奮起正業心自進而實行其計畫乎是固吾人所切望者也抑知南支那諸鐵路敷設權皆攬歸外人掌握中央政府及各省地方苦於財政艱難如痼疾按中國民族性質又不適於股資組織大企業之建議一般資金之缺乏社會上政治上常起動搖使如此事業實難著手洵為中國人士所遺憾

以下第一章列誌南支那諸鐵路計畫第二章說明其意義及其價值

第一章諸般計畫鐵路豫定線

一英國方面投資鐵路

按英國有投資權之諸鐵路計畫在政治上經濟上頗有重大之意義（第二章說明之）將來為國內及國際交通路之大幹綫者乃寧湘鐵路沙興鐵路廣重鐵路滇緬鐵路為重要地方的交通路者乃廣廈鐵路廣與鐵路江西鐵路是等計畫綫至建設成功之時則南支那地方交通權舉其大部分歸於英國掌內噫（未完）

紀實小說

相心（續）

杜生不敢歸見阿母。遂附棹赴揚州應府試。僦居僧院。囊橐將罄。日以數文市粗糧以充腸。夜則更漏三下。燈光如豆。猶諷誦古人之文。忽聞叩門聲。啓戶視之。一老人入。謂杜生曰。先生夜讀。必能文者。余有白金數兩。為先生壽。倩寫一紙可乎。杜生曰。所書何物。乞先示之。老人曰。家有寡媳。貧不能養。晉商愛其美。出千金購之。囑余書券。送之於舟。明日即行。余不能書。故乞先生代繕也。杜生曰。汝媳願否。老人曰。不知也。余兒死後。自顧不暇。今得此良遇。可以娛我之老年。免時觀淚眼聞哭聲也。杜生曰。汝媳守節。實所難能。若虞衣食累汝。何不送入善堂。以遂其志。何必奪其節耶。老人曰。先生第為我書一券。若虞潤筆資菲。請加至十金何如。余意先生得此。可以買醉矣。杜生拂衣而起。推老人出曰。汝兒候汝於室矣。毋在此間擾人也。閉門熄燈而臥。越數日。赴府試。終復竟獲第二。作書報母。請寄資斧。以作歸計。仍寓僧院。以候覆書。一夕方欲就寢。僧院之門。本已破落。僅閉室門。忽聞推門聲。啓門視之。一女子作驚惶狀。一手提包。若有重物。貌頗娟好。杜生怪問來意。女搖手令生勿語。附生耳曰。請安坐。生不從。曰欲言則言之。深夜中男女何相混也。女置物榻下。拉生坐曰。妾某家之妾也。見虐於主婦。故乘夜逃出。願伴君一夕。明晨城門初啓。即歸故鄉。乞君憐而容之。必有以報君也。言時以肥貼杜生面。脂香粉氣。陣陣襲人。杜生心忐忑不能定。繼而毅然曰。余係書生。豈能容納逃妾。致被惡名。速出。毋漏乃公事。女曰。夜無人知。何足為累。且指所御金釧曰。以此酬君可乎。杜生不應。舉其包袱。投諸門外。女猶不去。曰夜已深矣。余出將何所止耶。請勿固拒。邂逅之緣。亦天定也。杜生沈思再四曰。然則汝將汝物仍取歸可矣。女猶推門啼泣。良久始去。次日杜母覆書至。并附白金數兩。生乃歸羅墟。時劉翁出游未返也。（未完）

廣告

滿鐵定期船　大連出帆廣告

青島上海行
◎榊丸　每禮拜五正午　青島上海行
▲本船航行青島搭乘各客因虎疫流行檢驗糞便一次特豫告

上海行
◎神戶丸　每禮拜二正午　上海行
▲以上兩船均設有船內無線電信局

滿鐵埠頭事務所船舶課（電話三八番）
客荷取扱　大連監部通二丁目　丸二商會（電話二六四・一八五五）

日本郵船會社　瀛船　大連出帆
濟洲丸　十一月十日門司神戶橫濱行
高砂丸　十一月九日天津牛莊行
高砂丸　十一月十六日門司神戶橫濱行
代理店　三井洋行大連支店
乘船票由本出張所自賣如有坐客請至本所購買　電話四六〇、二〇一

南滿鐵路公司市內營業所
辦事各項
◉發售各站車票
◉運轉鐵路貨物　奉天大西關
◉保管倉庫貨物

農商部註册　中國精益眼鏡公司奉天支店
開幕露布廣告
本公司自製各種光學鏡片以及驗光之新異裝配之特色久承各界交口稱美茲為推廣營業便利惠顧諸君起見特在奉天省城鼓樓南首添設支店前以疊接各界來函催詢開幕日期祇因從事佈置趕製出品乃致稽延良用歉仄刻已佈置就齊擇於陽歷拾月二十玖日陰歷玖月初陸日開幕尚希
紳商學界閨閣名媛及早
惠顧毋任歡迎之至
中國精益眼鏡公司奉天支店謹啓

明湖春飯莊廣告
三絲魚翅席每棹拾三元　一品魚翅席拾七元　烤塡鴨
便酌從廉　本莊主人謹啓
電話三百二十六號
開設鐘樓南皮行胡同口內

請閱鳳城縣二區界靉陽荒地牌內土痞惡極之確情
據吳海峯吳岳山兄弟素行狠猾慣惡無比於昔因爭該兄千峯之產陰謀毒葯千峯暴亡詭意誣刁該妹夫閔子揚與毒担認禍害閔姓破產全家蒙冤遠避鄉共知而無敢喧其惡者一也二該與長山子梁戶李福善夙嫌誣告李姓窩藏胡匪經前鳳驗談邢二公調查確為誣良判令反坐刑拘五年旋經求減釋放 [illegible]
本牌內衆公民等謹啓

元豐隆絲房推廣營業廣告
敬啓者本號開幕以來歷有年矣辱承各界賜顧無任感激至貨眞價實又荷嘉許今因推廣營業起見不惜鉅資內外修飾改造時式門面高大樓房茲由南京上洋浙杭運到紗綢花素絲葛各式綺霞花素節裙各種呢絨花紡綢緞官緞名茶乾菓菓品香燭紙張布疋雜貨一概俱全兼做各界軍服以及途時便衣無不精備倘蒙軍學仕商賜顧者務期克己價廉以符見惠之雅意焉
開原驛搞鹿大街首東元豐隆謹啓

招商局圖南快輪　准於舊歷九月十三日（即禮拜三早）由營口開往上海
代理客票店大西門裡眞正稻香村

瀋陽地方審判廳為

出示拍賣事照得本廳受理商號隆泉美財東王景勳聲請破產一案業經本廳於本年六月十八日決定准予破產並將各處房間查封估價在案此應依法拍賣以資分配合行布告商民人等一體知悉自示之後如有願買後列房產者一月內隨時投函本廳民事庭寫明願出最高價額若干及姓名住址聽候本廳拍定以便繳價管業毋得觀望自誤切切特示

計開

一坐落大西關月窗胡同王景勳住宅一所計瓦房三十間平房八間估價小洋奉票九千元
一坐落大西關大什字街北門牌一百號計瓦房二十二間估價小洋奉票六千七百五十元
一坐落大西關大什字街北門牌九十八號計瓦房五間平房七間估價小洋奉票二千二百五十元
一坐落大西門裡隆育當門牌六十六號計瓦房四間灰平房三間估價小洋奉票一萬二千元
一坐落大北關百衣菴西院門牌二十號計瓦房二十七間估價小洋奉票五千七百元
一坐落小西關太清宮胡同門牌一百號計瓦房二十六間估價小洋奉票六千三百元
一坐落城南白塔舖瓦房十六間灰平草房十九間估價小洋奉票三千元
一坐落大西門裡西隆泉美大樓上下八十二間灰平房七間估價小洋奉票五萬七千元
一坐落大北關北隆泉美計兩塔八間瓦房三十七間灰平房十三間估價小洋奉票二萬二千五百元
一坐落大北關北曾源當計瓦房二十一間估價小洋奉票九千四百五十元

中華民國八年十月廿三日

廳長張務本

奉天（北關）浙江興業銀行分莊特別廣告
本莊現代哈爾濱分莊收羌帖存欵定期一年者給周息六厘二年者七厘惟專收千元大羌五百元以下者不收數不滿萬者不收特此佈告

中國局勢

●徐又錚在蒙邊之行蹤（四日發 北京專電）

徐籌邊使抵庫倫後即致信於其京寓謂擬在庫倫小事勾留至五日即赴烏梁海方面視察一切

●意國外交界餞別陸使（廿五日發 羅馬來電）

中國專使陸徵祥已于二十四日乘專車赴來泊耳司所有意政府外交界重要人員皆連袂爲陸使餞別頗極一時之盛

●組織大政黨說復活（三日發 北京專電）

以天津爲根據亘及全國組織一大政黨之說近又復活聞定于雙國慶誕生之日開成立大會惟事之成否頗屬疑問

●陸榮廷不答和戰方針（三日發 廣東專電）

陸榮廷對于軍政府和戰方針之諮詢雖受四次之催促然至今尚未與以回答

●政學會策劃之結果（三日發 廣東專電）

以制定憲法之說和緩軍政府改組之風潮政學會之策畫頗得其當因之局面漸次呈安協之色

●英商在滬開代表會議（四日發 上海專電）

本月五日至八日之間英商會議所在本埠開代表會議朱爾典公使亦當參加以決議重要之事項

●制憲及國會經費通過（三日發 廣東專電）

軍政府開政務會議由岑春煊提議補充制憲機關及國會之經費每月支出三十萬元之件業經通過

●軍府改組與名稱問題（二日發 廣東專電）

軍政府改組委員會三十日開會關於名稱上除軍政府護法政府二說外又提出民國統一政府民國聯省政府之二說討論結果決定仍用軍政府之名稱關於制度及職權問題仍照從來政務總裁合議制度依各總裁合議行使約法大總統之職權而以之作草案之基礎

●[illegible]政府擬添設國務院（三日發 北京專電）

政府據香港袁委員密電云軍政府現鑒于北方組織正式內閣擬在廣州添設國務院俾與北方取對等主義刻已密派妥人來港運動激烈派一致贊成斯舉務請特別注意等語

歐美時事

●美國鋼鉄工形勢益惡（四日發 東京專電）

東京朝日新聞紐約特電云紐約鋼鐵工人之罷工風潮愈趨險惡刻將放棄其罷工之緩漫手段直訴諸武力以貫徹其主張之形勢

●哈車伕傷勢沈重（廿八日發 伯林來電）

德國獨立社會黨領袖哈車十日前爲一維也納人所狙擊頗負重傷雖經療治曾施手術四次均不見效其傷狀極爲沈重

●德國社會黨分裂原因（廿九日發 巴黎來電）

德國社會黨因過激派向萊納聯合會拒絕前贊成投票戰費案及和約之議員在此次總選舉再爲該黨議員候選員之初竟致分裂

●共和黨之總統候選者（二十九日發 華盛頓來電）

美國上院議員博徠斯氏現經宣言爲共和黨之總統候選者

●威總統漸次恢復健康（三十日發 華盛頓來電）

威總統於二十五日即能起床批讀公件飲食亦略見增加惟精神稍差每日公件至一時餘必須閉目靜養須臾然後始能繼續閱據醫士言威氏之病已完全除根可無再患之虞

●俄激派首領被捕倖免（廿七日發 華盛頓來電）

哥片哈顯來電云俄過激派首領杜魯基及其幕僚當反過激派軍佔領薩斯克耶塞羅之際均爲其所捕虜惟杜魯基一人乘汽車脫逃幸免

●將開國際女勞動會（三十日發 華盛頓來電）

國際女勞動者大會近當在華盛頓開會十二國之女代表均行列席

●激政府禁止土地私有（三十日發 路透來電）

過激派政府此次下令禁止農民私有土地

●碼頭新舊搬役之衝突（廿八日發 紐約來電）

紐約碼頭搬役之罷工風潮迄今尚未解決是以布呂克林碼頭從新招募搬役令其從事搬運其結果罷工中之工人約一千名與新募之工人惹起一大衝突竟致互開快槍鬪擊

●杜魯基下總動員令（二十七日發 舊金山來電）

美國務省接電云杜魯基在比得格嘎拉特協同勞兵會長現在簽名于所有命令及佈告書並云杜魯基在不斯克夫下令實行過激派軍之總動員

●英政府聲明對西伯利（廿九日發 倫敦來電）

英外務次官哈莫士窩斯氏在上院聲明謂英政府對于西伯利克爾甲克政府目下不能給與援助資金並云對于的丹景將軍亦不欲與以無制限的協助

●預料和約發生効力期（廿九日發 倫敦來電）

英外務次官哈莫士窩斯氏之談話云料想對德和約將於訂結休戰條約之一周年紀念日（十一月十一日）發生其効力

●德將派遣勞動委員（廿五日發 伯林來電）

德政府刻經發表派遣委員若干名列席國際勞動會議

●和會將拒絕美國要求（廿九日發 巴黎來電）

據外間所傳巴黎最高會議行將拒絕美國政府要求阿爾美尼亞之委任統治

●克總理辭志堅決（廿九日發 巴黎來電）

法國首相克禮孟索氏對於選舉人民聲明其辭去總理歸臥林下之志有到底不能翻改之旨

●社會共產黨分裂改組（廿八日發 伯林來電）

德國之社會共產黨分裂其少數刻已組成純粹過激黨

日本近情

●日皇族特開懇談會（三日發 東京專電）

昨日午後日皇族均在芝離宮會集特開懇談會關于現代之國家及民生狀態互相交換談話

●籌劃設立蠶絲銀行（四日發 東京專電）

實業家現有在橫濱設立資本金一億元之蠶絲銀行之計畫正在籌備進行

●日皇儲巡覽美術品（三日發 東京專電）

日皇儲昨日親臨美術展覽會及日本美術協會巡覽各美術品

●日本陸軍官之升轉（三日發 東京專電）

日本陸軍將校之更動如左

陸軍少將川村潔太郎 星野庄三郎 均升任中將 一等主計正八木雄最上喜太郎 均升任主計監 陸軍少將佐藤安之助調任爲參謀本部軍官

●繼任軍官次第發表（三日發 東京專電）

東京衛戍總督陸軍大將柴五郎已調任台灣軍司令官其遺缺由十四師團長陸軍中將栗田直三郎繼任第十四團長一席由中將白水淡繼任均經正式發表

●後藤男與羅氏會晤（廿七日發 舊金山來電）

後藤新平男在舊金山與共和黨有力領袖羅烏耶爾氏會見關于山東及其餘重要問題業經交換意見

命令專電（十一月二日）

▲大總統令

▲王懷慶加陸軍上將銜此令

▲任命劉道章兼署安徽全省警務處處長此令▲外交部呈稱前外交次長高而謙積勞病故請予褒卹等語高而謙從政有年持躬清亮辦理交涉悉協機宜遽逝殊深悼惜著交國務院從優議卹生平事蹟宣付國史立傳以示篤念賢勞至意此令▲兼署內務總長朱深呈請任命王廷揚爲秘書額儀伴兼署秘書均照准此令▲財政部呈請任命王相幹爲東三省鹽蓋場知事朱文萃爲興綏場知事趙國森試署盤山場知事均照准此令▲司法總長朱深呈署奉天高等審判廳推事吳經銓黑龍江地方檢察廳檢察長祉瑞霖黑龍江高等檢察廳書記官歐陽實安徽懷寧地方審判廳推事王昌言署浙江杭縣地方審判廳推事章圭瑑浙江鄞縣地方檢察廳檢察官沈秉德湖南高等審判廳推事金文詔署湖南高等審判廳推事邢福頤蘇道御懇請辭職均照准此令

關于促和之電函

▲湖北自治急進會來電

北京大總統國務院參衆兩院廣州軍政府舊國會上海王總代表轉各分代表均鑒歐戰參加之際我國正宜一其心志趁茲時機捍強權以伸公理整內亂以禦外侮搗亂之釁竟藉爲爭權利之具啓南北分裂之漸遂至禍患頻仍疴瘵日追原禍始誰爲厲階從事非議是非當能立辨也吾民處此水深熱火之中亦既數年于茲矣其受創之深盼和之切當爲南北之所共見乃近北總代表既經改任得人前赴滬上搗亂者流聽如何猶自警覺痛惜民困方延頸渴望人意惡魚而衍誣捐心快成漫不加察公然通電反對而所謂危尚有不能已于言者謹條陳電所持理由自表面觀之不過對個人有所反對耳然迹其居心流弊所及不僅以直接反對個人者間接破壞和議而已若以個人言反對仲尼至聖而有長沮之謗孟子大賢而有臧倉之阻王莽謙恭周公流言遊高毀來千古同慨況晚近黨派歧異入主出奴之世乎今南方斤斤于個人之毀譽認加指疵倘長此甲是乙非彼迎此拒和議尚復有望耶是反對個人即所以破壞和議者一也若以南北言之對南北既屬敵體則北方之所謂滿意者必非南方滿意之人南方之所謂滿意者必非北方滿意之人此事之必至理之固然若果誠心謀和則雙方代表自有滿意之人才各有選舉之全權今以南方干涉北方用人之權務使收回己成之命令衡之情理詎得謂平明知其不可而必欲反對之是反對個人者即所以破壞和議者二也若以黨派言反對近查各國內容莫不各有黨派而內名流莫不各有黨籍今求竟無黨派臭味者出爲代表誠事實之所難也而亦雙方之所不能諱也即求諸南代表又豈盡無黨派之可言耶是反對個人即所以破壞和議者三也若以和戰言反對試問南北當局于戰爭事未停以前何莫非主戰之人戰事既停以後何莫非謀和之人尚謂王總代表主戰于前即不能議和于後抑何所見之偏耶是反對個人即所以壞和議者四也總之若輩之用心反對和議欲爲天下公論所不容贊成和議又恐自身之私莫故爾傷心病狂乃有不顧情理之顛逆不揣事實之能否僅欲以反對個人破壞和議爲攫取政權之計而已殊不知民意所在公理難逃多行不義適以自斃我南北當局及雙方總代表際此時艱肩此重任其速審民意之真僞作未雨之綢繆勿因小而悞大勿徇私而忘公推至誠以謀統一乘剛毅以解糾紛則中國前途其尚有豸乎湖北自治急進會叩

▲山東省各機關來函

大總統國務院各省督軍省長鈞鑒和議中蹉險象環生國民盼和情切雲霓日王總代表奉命南旋方冀和會克以重開禍亂以早弭西南當局爲一般陰謀利用竟藉口對人問題橫加抨擊徒逞意氣之爭執不顧時局之阽危邇來湘贛方面南軍又有進逼之耗謂非破壞和平不顧大局其誰能之王總代表爲我大總統倚畀最深之人既可代表北方意思復可担保條件履使西南果有謀和誠意斷無作無謂反對之理務懇小民火熱水深一綫生機惟在和議之速成促進和議者即本之爲望各界諸公本息事寧人之心懷集阻礙和議者由日之爲寇仇惟命之和議敗於垂成義憤填胸急不擇言倘乞鑒察山東省民促和會山東總商會山東商學協會山東公民德會叩

中法新彙報記者與王總代表之談話

十月廿九日上海中法新彙報記者與北方總代表王揖唐君之談話云近以中國各報紛傳王唐君行將去職及其職務發生頗挫各情形該報同人特往訪王君詢問一切當承王君詳晰答覆茲特登載於下

王君言予知上海各報中尤以華文報對於鄙人方面不免諸詠紛來多方搆煽但無論如何鄙人絕不過問亦不因此而變更或生影響於本來之趣旨也即如外間謂鄙人近皆深藏住寓不敢出外而君頃來見訪適値鄙人在外方歸即可証明深藏之說殊非事實以鄙人初不認出外即有何等之危險也外間又謂自鄙人寓中發現炸彈一枚人遂因此而起恐慌此殆外間不知予爲軍人下論一枚炸彈雖十累千予亦無所驚恐此外又有謂鄙人爲組閣機會欲返京担任閣員者不知鄙人前在京時總統以總理一席徵余同意余且力辭豈有此時乃謀任閣員之理云云

王君語畢並將渠近日撰就之宣言書一紙見示本報同人遂與辭而出歸館後特撮記王君談話大要可見各報所載皆屬傳聞實失也

奉天省議會速記錄

十月二十五日上午十一時開會出議長蔡玉璞（主席）出席議員四十三人已足法定人數振鈴宣告開會本日請假者爲孫君鴻謙康君恒昌劉君樹棠王君伯勳陳君玉符常君維松韓君桂淸七人報告文件准江蘇省議會郵電謂近日報傳政府有以八年公債抵押某國之說希一致協爭等語准四川省議會郵電謂擬請政府收回籌邊使成命尚望一致主張等語准貴州省議會電稱請大總統下令誅除賣國黨等語准廣東湘籍會議員李世中等電謂張敬堯以全湘官鑛抵押外債由中日代等語准奉天貧民習藝所函稱該所對於出繭改良研究有謹將辦法函送查閱等語（衆謂可）該所改良山繭辦法即備以便攷查准雲南省議會謂該會議決擬設全省外交後援聯合會於滬上請本會一致贊同等語准雲南督軍唐繼堯郵電謂關於藏案交涉情形貽誤甚多如何爲力付何希錫以籌邊等語准雲貴川陝四會電謂英人對藏西藏積極經營望一致力爭等語准四川省議會郵電謂關於藏案交涉情形失敗至此請共謀抵禦之方等語（衆謂本會可以協電以圖挽救）准全國和平聯合會電以政學會收買柴春霖破壞和局特電明等語准全國和平聯合會電告嚴禁破壞和平嗾使柴春霖等踐踏本會現在業將柴某名特此電聞准全國和平聯會函告該會暫行休會如有人假借名義發出函電者概不承認等准袁議員金鎧電謂現在遠適黑龍江所有本屆常會不能履行職務請准辭職等語（衆謂可付表決）（主席）贊成袁議員金鎧辭職者請起立起立者多數（准）予辭職（主席）照章應咨行省公署以候補當選人依次遞補（衆無異議）（主席）按議事日表第一案爲交議東三省官銀號天利公司興業銀行八年度預算案經審議於此案之預算册現未刷印俟各股審查後如有修正之處再行一律印布同人對之有何討論即請發言五十四號（一曲尤）中本會前次辦理預算曾經咨請省署將本省官營業收支算併送由本核會議乃察閱此次來咨大致謂電燈廠話局一切收支按年均列入國家歲入預算册內而現在實際以擴充營業之故尚須由公家接濟款項並無純益金可以報解若劃歸地方於收數上無關出入徒增手續上之繁難茲擬仍舊辦理以省周折等語查此項官營業前此本省國地兩稅未經劃分列入國家預算尚無不合本年本會編製預算國地兩稅業經劃分且該廠款項不但尚由公家接濟者（未完）

到底是好
三炮台香烟

人情誰不愛新而厭舊

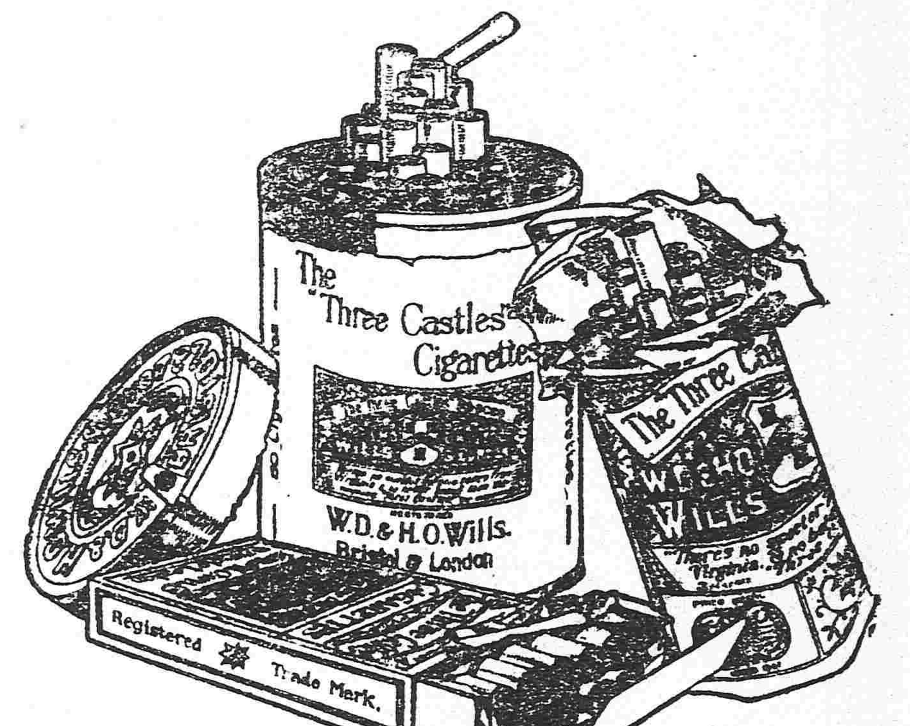

平心而論還是此煙香

不好焉能到底

中國各大煙店均有出售

英美烟公司

(93)

確在英國名廠製造

營業課目

軍裝軍械　各種機械　鐵道材料　五金雜貨　銅鐵水管

硬煤煙煤　五穀雜貨　海味肥料　油類木料　道木洋火

羊毛皮件呢絨　電氣機械器具　瀛車並其材料　焦炭硫黃黑鉛　綿花洋絲洋布

包辦工程　代理　水火保險

總行　日本東京市京橋區銀座三〇七　株式會社大倉組

分行　北京　天津　營口　上海　九江　香港　安東　倫敦　紐育　漢堡　西士呢　大連　本溪湖　等處　日本各地

奉天出張所　奉天十間房　日電五六五番

奉天小西關大街
撫順塊煤　烟臺爐煤
公益公司
電話 日五四四番 中七〇號 煤廠日三四七番

奉天小西關
塔連煤　洋爐子
東亞公司

七大醫學博士所賞讚之優良葡萄酒

赤玉ポートワイン

無人不嗜美味滋養之葡萄酒

赤玉ポートワイン　其味絕美雖婦人孺子亦均適口而於精神肉体衰弱之人消化不良血色不佳之人尤有大效故家庭之食棹若常備此酒則愉快與幸福可以油然而生

赤玉ポートワイン　滋養力頗强用藥品飲之其效卓著且盛被推奬凡大病新愈之人產前產後之人以及諸虛百損常飲此酒最適當以故各病院藥局無不備置此酒以供病人之需

早晚一杯優於百藥

軍隊及旅行

均須攜帶紅色清導丸無論何往必不可少因此丸藥性和平功能微利專治大便秘結　肝火上升　痔病跕痛　肝經失調等症且可免痢疾腹瀉之虞救痔患之痛苦或患病因飲食烹調不合於胃所致之疾服此丸可免卽如山西包頭鎮陸軍一師二旅李汝明君來示云鄙人由京來包一路飲食便溺俱失其時以致抵包後患便結之症此亦旅行者之通病也其苦楚人所共知茲不贅鄙人憶及清導丸之功用遂購買一瓶按法服用毫無痛苦三日即愈一則佩貴藥局之信用一則感清導丸之功力茲爲一言介紹於世人曰韋廉士大醫生紅色清導丸爲旅行者必備之聖藥倘望代登報端以供同病者是爲至荷如尊處無從購買清導丸請即寄郵票大洋六角至上海四川路九十六號韋廉士醫生藥局原班郵奉一瓶可也

黃先耀先生暨其繼配林夫人並其孫女之玉照

一家四人皆獲全愈

乃是由天下馳名家用良藥而得愈也

黃君光耀自已之貴體得獲健全之後彼之夫人及令郎與小孫女均皆服韋廉士大醫生紅色補丸轉弱爲强得享康健之幸福矣黃君之意欲天下各處之患同病者知所取法也黃君係前清參將將弁畢業員現住福州其來函云今春突然兩服昏花四圍紅起夜難成寐延諸名醫或云肝火或云腎虧服藥總不見效正在兩目病深危急之際急一醫士指示曰目疾雖有專方究不若韋廉士大醫生紅色補丸之爲妙余購服之僅一星期而雙目豁然明朗異常始信此丸功效之大世上無匹蓋又清而能補補而能疏余自知由腎虧所致固不足之症是以奏效如神其時拙荊患日眩頭暈兼之腹脹經期不調等症更爲日久因見余目已痊輒試服之不數月而脫體全愈小兒忠武歷充清流南安各縣警備隊長東西奔走是以精神萎敗僅服是丸六瓶遂即復元小孫女素有疳疾因服是丸體亦漸見强旺欽佩之餘聊誌端末俾有曰患斯疾者幸勿交臂失之則亦余之所盼也　韋廉士大醫生紅色補丸曾經療治　血薄氣衰　諸虛百損　少年斲傷　胃不消化　腎尻酸楚　胸肺羸弱　山嵐瘴癘　瘋濕骨痛　皮膚諸恙以及婦科各症尤見神效凡經售西藥者均有出售或直向上海四川路九十六號韋廉士醫生藥局函購每一瓶英洋一元五角每六瓶英洋八元郵力在內

東三省總經理牛莊源來盛

奉送小書

茲有精美小書對於飲食及衛生之道甚爲詳備閱報諸君如欲索取即須寄一明信片至以上所列地址原班郵奉一本可也

九重綠香皂
芝蘭黑香皂

此香皂本以驅除汚穢之葯料與保護皮膚之葯料配合而成無論如何烏唔之皮膚一經洗濯肌膚自潤香氣馥郁裝製完美誠有一無二頂上佳品請予不信請嘗試之

官准

紅色戒煙丹

專治效力

鴉片𤸘癮。嗎啡𤸘癮。身體不健。精神不定。氣血虛微。胃腸疼痛。咳嗽不息。不能安眠。腎經虛弱。筋骨麻沐。婦女月經不調。一切等症服者立瘉靈効如神

價目
大盒(百七十五粒)金壹元五角
中盒(七十五粒)金七角五分
小盒(二十五粒)金三角
試服小包(八粒)金壹角

(注意)有偽藥勿爲所欺幸甚

(奉天十間房大街)

光祐商行藥房

本行除照一般銀行例理一切外注重各項專宜如左
一 各項以親切叮嚀爲宗旨
一 所有辦理存款兌事宜務主簡捷以餉顧主
一 凡放貸及匯款以公債票爲抵押者息率格外從廉
一 向各廣凡各種公債票照市價從優交易
一 兌換金銀小洋事宜照市價格外公道以一招徠
奉天新市街 電話六八〇番

中日合辦
正隆銀行奉天支店
奉天小西關　電話長日二五二番　中二七一番

總辦　安田善三郎

本行　大連大山通電話長六八一

分行　營口　開原　錦州　長春　鄭家屯　撫順　天津　旅順　芝罘

東三省新聞

▲奉 天▼

●中央電告裁兵計畫

據使署消息張使昨接中央來電略謂國庫支絀裁兵事在必行現經國務會議通過擬改組內閣後即着手組織裁兵委員會核議裁減全國軍隊以冀節減軍費希即事先詳加計畫並預選通曉軍事委員三名以備屆期來京會議云云（決）

●東三省軍費核准

日前巡閱使署關三省軍事會議議決東三省軍費共爲二百萬元奉天八十萬元吉林六十萬元黑龍江六十萬元咨請參陸辦公處核准云（冬）

●鮑吉督在京之行動

昨據軍界中人自京回來者云鮑吉督抵京後於二日晉見總統將三省會議情形及中東護路事宜分別陳述總統對於所陳計畫頗爲嘉許當留鮑督在府午餐宴畢始行出府聞鮑督因接洽諸事尚須濡留數日但本星期內定行回奉云

●政務廳傳見縣知事

張使飭令政務廳將分奉候補縣知事分批傳見日前已將喬李等分奉縣知事傳見一次詳細考詢日昨又將第二班分奉知事王仁山倪泰周作新鄭某四人傳見云（定）

●齊參謀販煙敗露

二日晚黑龍江軍署參謀齊樹勳帶同馬弁數名並煙土一百餘斤乘車來奉抵站後被日警檢出盡行扣留並將馬弁匣槍沒收該參謀遂即狼狽進城下榻于某飯店內懊喪不已聞日警署已據情行知我國官署矣（決）

●電調參謀長回奉磋商

奉軍第一師師長張景惠現因關於調動軍隊及完全編制各問題電調參謀長毛遇風及書佐十餘名於日昨由石家莊搭車回奉向當局有所陳述云（觀）

●三省軍隊之分配辦法

三省軍事會議之結果以黑省地廣兵單現有軍隊不敷分配決定由奉軍中調往三旅歸吳督第二第五兩混成旅及闞旅北調吉省兵力亦覺不敷決定將鮑前時所編成之第十九旅由黑調吉以資防務云

●吳師長定期返防

陸軍二十九師吳師長興權日前來奉參與軍事會議現已得有要領擬辦公處人員云吳師長定於本月五六日起程先至洮南司令部查視一週然後電召王道尹由長春會集返黑云（榮）

●師旅長同車回防

三省軍事會議開會時二十八師汲師長及張海鵬旅長均先後來省參與會議張旅長以會議完事未便在省久留遂與汲師長於三日晨同車回防云

●參觀操演員前往海城

日本駐海城砲兵聯隊自月之二日開始演習射擊張使特派二十七師砲團軍官前往參觀聞派往者爲砲團團附及營長三人與教練官某統由町野顧問引導於前日乘車前往云

●杜威博士蒞奉之續聞

美博士杜威氏此次之遲遲來奉因北京大學教務長胡某前時定爲通譯員胡因事不果行博士亦因之延期現在作古人者係教育部員王某該博士此行似甚匆促礙難久留大約僅三日即須起行有謂其赴北省者有謂取道日本歸國者要不知其孰是（青）

●省教育會之幹事會

省教育會於昨三號在該會開幹事會選舉新任幹事聞共選出六十餘名分文牘庶務會計編輯學校家庭社會七股每股各九名投票法仍按會員原數惟一人有代投至二三十票者未免有不合法之譏云（水）

●李專辦報告匪患

張使昨據清鄉局詳稱謂據北路行局李專辦報告梨樹縣境起有匪首（北國）（全國）（品國）（北來好）等部下夥黨六七十名非搶即掳民不聊生張使以事關重要當即電令第四混成旅一團二營營長帶隊剿辦藉資弭平云（觀）

●北京大學生一行來奉

北京大學校校長熊炳琦於日昨（即三日）帶同生徒十餘名搭乘京奉渝車來奉下榻於城裡某旅館擬即進謁張使及各教育當軸云（觀）

●成知事因公晉省

輯安地處邊陲距省遼遠該縣成友善知事到任半載餘因地方不靖匪患頻仍不獲晉省茲以時屆冬防特於日昨來省面謁極峰報告一切並赴各高等機關接洽地方行政云（甲）

●日軍期滿回國

日本駐紮鐵嶺步兵第十九聯派瓜代期屆該隊將校二人兵士五百四十二人於日昨午後到奉今日改乘安奉火車由朝鮮回國云（冬）

●賽廳長請假回籍

高等審判廳民二庭庭長賽沙敦接家信因乃翁病勢沉重令其迅速回籍賽氏遂即請准短假於日昨（三日）乘京奉早車歸返山東省覲云（決）

●派委清丈旗地委員

蓋平縣鄭親王府旗地自春季停辦後迄未丈放現在清丈局因遞經該王公函催遂于日昨委派鄭萊卿爲蓋平清丈委員前往蓋平從事清丈云（決）

●請委營長照准

二十八師三營營長劉纘先因事被撤昨以馬五連連長徐景隆升充聞已呈請張使加扎委任矣（榮）

●鄉鎮教練生定期畢業

瀋陽鄉鎮警察教練所本班學生早屆畢業期限只緣夏季出外遊擊是以延遲至今尚未舉行畢業昨聞與仁風教務長以各門工課俱已授竣當即請准該所長定於本星期四停課考試月之十五舉行畢業典禮云

●派員監視學校攷試

教育廳謝廳長以各屬男女學校每屆攷試均由本校自行主持謝廳長爲整頓學務起見擬將是項攷試由本廳派員監視以昭慎重於日昨通令各縣教育會勸學所傳知各校先時呈報以便派員前往監視云（榮）

▲長 春▼

●警廳新舊廳長更替

本埠警察廳長沈崇祖到任爲日無多對於警務功過無着未識因何去職繼任者係何子敬前在哈埠充當警廳督察長已於昨日來長沈廳長當即交代清楚旋奉警務處委赴奉天迎接新任命之徐省長去矣

●通匪案恐難掩飾

日前大通棧被匪人在貨廠掠去之衣物已經查出係永衡糧號內之劉錫珍執此衣物當賣其院內執事人李中泰隱匿不現嗣又露出真情等等已見報端今來雖經二十天日警署尚未掌訊然背地者密密調查聞該永衡棧現雖將劉錫珍並劉之使嗾程姓者陳姓者均已令其遠颺日警署如若追問恐該號仍有不了之勢云

▲吉 林▼

●雞林政海之波瀾

郭省長辭職後吉林政界因之大形活動其委任職人員因起恐惶而願任職以政局與時勢之關係亦均擬去職茲將政海中之近情彙錄如左

▲政務廳長 省公署政務廳長瞿根約決計辭職刻已將經手政務料理就緒候徐省長蒞吉接任後即行辭卸昨得省公署消息郭省長在京已向元首極力保荐瞿氏頗蒙元首嘉納瞿廳長辭職後即調京任爲內務部參事又一消息將調任爲某省道尹未知確否

▲警察廳長 省會警察廳長趙俊卿於鮑督到吉之初曾向軍政兩長有一度之辭職嗣經鮑督慰留俾資借重茲趙廳長以政局大變辦事不免多所掣肘仍擬辭職聞已定俟鮑督由京歸吉徐省長到任後即行請辭刻各方面運動是席者頗多將來鹿死誰手容訪再報

▲教育廳長 教育廳長楊莘耜前秋到吉時教育廳組成後關于林教育事業無不積極進行成績昭著頗爲吉林各界所贊仰昨政界消息楊廳長以政局關係亦擬辭職將來繼其後任爲現任東三省高等師範校長某云

▲外交特派員 吉林交涉署外交特派員王嘉澤係王揖唐夾帶中人物王特派員原係吉林外交署第一科科長民國六年奉傳外交特派員辭職後經王揖唐保王爲吉林外交特派員茲王氏亦以政局變遷特向外交部辭職業經照准刻正辦理交代其眷屬定於本月四號歸皖澤新特派員到吉後王即入京云

▲營 口▼

●邱廳長爲姪完婚

遼陽地方審判廳廳長邱任元之姪公子經人作伐聘妥某姓女爲妻本月二號爲迎娶之期邱君曾任本埠地審廳長交遊素廣日昨屆期特由遼來營爲其侄公子舉行文明結婚禮埠內官商各機關要人均往道賀邱氏慇懃招待并假庫平康里匯商樓設宴款待以伸謝悃一時車水馬龍頗極盛況云

●郎署長擬自辭職

營口第二區警察署署長郎官普到差以來對於保衛地方維持治安卓有成績曾經內務部委署警正實官茲據警界消息郎署長現經黑龍江省某當軸函調畀以要職現擬呈請辭職聞遺缺以警廳收捐處委員爲最有希望所聞如是姑誌之

▲安 東▼

●陳營長擊匪告捷

鄉五區白菜地暴民李登江近又聯絡土匪外人在該處一帶任意搶掠當經駐安步五營陳營長率隊往剿茲聞該營長率隊至棋盤山地方遇見土匪於今早（即二十九號）六鐘時接戰立將該匪等擊散該匪首李登江業經投降所聞如是姑誌之容訪再誌

▲大 連▼

●日陸軍中將來連

日本陸軍中將佐藤綱次郎日前（三十一日）由天津乘輪來連下榻於大和旅館次日上午赴各機關拜會頗形忙碌至有何要公尚未探悉

●交涉員因公來連

中國外交部交涉員鄒文蔚因有某項要公日前（三十日）上午來連下榻於大和旅館午後三時赴民政署會晤中野署長茗談二鐘之久始行回寓聞勾留一星期始行遄返云

●又分設煙草公司

大連公源成主人李發泉代理英美煙草營業頗稱發達現又集資本金若干在小崗子福德街組織一有限公司以期推廣銷路辦理已有端倪擬於本月十三日開幕想該公司前途之發達未可限量云

●巡捕長辭職照准

大連民政署警務巡捕長玄華春充差以來辦事認眞現因意見不合向中野署長禀請辭職業已照准將所管事務交代清楚遺職另委何人尚未探悉

●捉獲船匪十三名

日前有匪船二艘由山東萊縣（未詳何縣）綁紳十三歲女票一名私行來連匿於黑咀子數日尚未被獲現恐走漏風聲又開赴大連灣停泊適其眼線某甲與某鄉屯購買食品並探聽消息被金州官署偵探某下鄉辦公撞遇見其形迹可疑捉獲帶回經該地民政署長審訊某甲吐出實情遂派警來連向民政署報告中野署長又派警士若干人一同前往捉獲票匪十三名船扣留嚴行究辦云

▲海 城▼

●縣公署布告開征

本月一日縣署出有布告略謂旗民田賦乃爲國家之正供及時完納係人民應盡之義務現屆秋成諸糧收穫農隙之暇則民國八年份應征旗民田賦由十一月一日開始征收仰闔邑旗民業戶即時踴躍完納切勿延期致干加罰其各遵照勿違云云

▲鐵 嶺▼

●高警長政躬不豫

新任警察所長高齊棣自奉調蒞鐵以來對於警察一切事務非常費心茲因操勞過度致生微疾現正延醫診治惟一切公務照常核奪殊無積壓云

●魯甲長被控不實

南二鄉保甲總甲長魯耀東前被公民孫漢臣在省署呈控該甲長種種劣跡經省署批令鐵嶺縣廖知事派員詳細查明呈控核辦廖知事奉文後當派科員孫繼先前往確切詳查茲聞該科員所控各節遂一切查均屬子虛當取具文分呈轉交省署云

▲孫家台▼

●開原銀行催收股欵

孫家臺中日合辦之開原銀行共計資本金一百萬元先以四分之一開辦近已設立事務所由總發起人以島氏名義公函通知雙方發起人限於本五月六七三日內將股欵送交正金銀行存貯以期定期正式開辦云

●遊客竟作風流鬼

有楊慶四者保定人於本月二號晚九點鐘同其友人霍新二人前往驛東小孫台士窰雲樂堂妓女寶蘭處茶敘當經該妓等留其三人住宿飭令某使用人由飲食舖叫酒飯共同而食飯後楊某忽然到臥不起經霍新及該娼窰人等一再喊叫竟爾一命嗚呼該娼窰以事關人命遂馳往開原警察第四區呈報舒融仁區官親往勘驗確屬因病而亡除飭令該妓等暫爲停止營業妥爲看護外已具詳呈縣公署核辦矣

▲遼 源▼

●趙知事奉令視查

邑北太平川鎮距遼甚遠該處係屬蒙荒初闢商民雲集地面甚行發達惟商民若遇民刑案件殊感不便洮昌都森布道尹有見於此擬在該處設施縣佐一職以便辦理民刑各案日昨特飭令遼源縣趙壽山知事前往視查設治地點趙知事奉令後即帶領警兵前往視查返期約需三五日云

▲西 安▼

●稅捐局添派卡員

西安稅捐局長王紹良以邑境糧產爲出境之大宗刻間各農戶收獲完竣運輸之車輛均將起行所有境內各要隘應設臨時分卡以便稽徵全境中除經常分卡三處外每年應設臨時分卡十三處以免各車戶有偷漏繞越之情弊近聞王局長業將臨時各卡長遴選妥協其資格以誠樸謹慎者爲率均取具殷實商號之保証以防貪賍索詐及拐欵潛逃之弊端各卡員已於月之二十五日即陸續委派前往各處設卡徵收云

▲義 縣▼

●王區官調任隊長

邑北區稍戶營鎮第四保安分隊長周天爵任差數月對於緝捕盜賊頗稱盡職茲因家務紛煩不能兼顧呈請辭職經前任總隊長董振九轉詳縣署已誌本報聞經縣長張義忱所長王蘊山核議該鎮係邊僻之地胡匪出沒無常非派善爲緝捕之員不能勝任故將前充東區第一分隊長現任西區區官王輔忱調爲稍戶營第四分隊長所遺區官一席以本區巡官邰鳳閣擢升巡官職以王所長之隨員王棟臣接充昨已發下委狀分別視事矣

▲梨 樹▼

●巡視分卡

梨樹稅捐徵收局局長方翔鵬蒞任以來視事認眞對於稅務不遺餘力日昨又巡赴四五各站調查分卡員巡有無弊端藉資整頓云

●卡長易人

梨樹稅捐局榆樹臺分卡長蘇重倫因事裁撤遺席以總稽查沈裕齋接充刻已赴臺視事聞沈精明强幹必能整頓一切云

▲法 庫▼

●金所長被控撤差

前警察所金所長因違法溺職等情被地方公民人等呈控省署查實撤懲遺缺聞張兼省長遴委警務處課員王某接充是以警察事務所已派馬警前往迎接云

●稅捐局派員查稅

鐵嶺縣稅捐總局派員調查稅務來法時即寓稅捐分局按照收報冊簿逐細詳查並無弊竇嗣在街巷密秘訪聞絲毫不苟現該調查員又赴外卡調查未悉外卡辦理若何俟訪再誌

●假暗查白晝掠財

日昨三十號有夏刷將堡子洪文郃者在家賣柴曾得商務會二角小票十一張並有奉票一元通江儲蓄票一元均携來法賠當因到双盛居對門小飯舖內吃飯交付二角小票該飯舖持赴商會兌換因假批銷洪某另以別票付之意欲回家找原交票主兌換行至關帝廟前派出所西適遇不識姓名者一人攔阻自稱縣公署暗查專爲查使假票逼令洪某將假票獻出洪某理論該暗查隨將錢包掠去逃跑洪知假官掠財賊報警所尾追未獲噫青天白日竟敢假充官差行掠實屬胆玩已極矣

●小學旅行

本城各校長暨職教員等咸以陰歷九月九日爲登高之期遂各率學生共數百名排列隊伍鼓號齊鳴前往赴山旅行一時街巷往觀者如堵咸謂學生大有進步云

▲岫 岩▼

●農商會出售存糧

本邑農商兩會前由外埠購糧數百石入境現均以折價出售接濟民生嗣至新糧上市糧價稍落時該會即停止售賣近來市上售糧者又形缺乏該會恐糧價由此復漲不可收拾故日昨將前次所餘之糧一百餘石平價出售作提倡公益之先導云

▲興 城▼

●畝捐與田賦併徵

興邑畝捐向來分期徵收是以每值夏季憑徵之欵農民束手無法籌措多拖欠至秋始能完納因之警學各餉不能如期發放官民咸感不便刻奉財政廳王廳長爲全省地方欵項計已有通令到縣限定以前民戶所欠畝捐於本年徵收田賦期內一併催清以後每年均於十月一日爲頭期繳納務要三期完畢以重地方欵項不得延宕等因縣署奉令後即飭知收捐委員遵辦矣

▲農 安▼

●巡官改委調查

農安警察第四區巡官王樹林前經孫所長送省警察傳習所肆業卒業回農經前所長改委爲一區巡官距王接事未久即染重病請假調養病愈後經新任闞所長已將巡官之缺開去王具禀質問未經批示縣知事徐奕峯以王老成可靠遂委爲縣署禁煙禁賭調查員以免爭執云

●郊迎旅長回防

駐農吉省陸軍第六旅旅長程德堂前因要公晉省面謁鮑督面陳一切旋又帶領屬從赴奉省謁見張巡閱使日昨公畢搭車遄返其屬下聞信遂率隊伍暨警政要人出郊十里以表歡迎云

▲黑龍江▼

●于局長注重征收

龍江縣徵收局長于凌漢自任事以來對于整頓稅務不遺餘力對于局員巡差時常開導收入比較已超過前收之數兩倍早爲上峯所嘉許茲該局長以秋收告成糧食山貨已屆大宗輸入之期恐有偸漏除添派巡差沿街查尋外並布告商民倘遇有局員巡差等營私舞弊准其告發而商民應盡納稅之義務亦不得以多報少倘經查出定行制辦不貸說者謂該局長可謂注重徵收矣

●查知事因公晉省

泰來縣知事查貴廉因地方要政必須晉省面禀一切已經電准該知事於十月卅一日到省當經面謁孫督陳述一切并請示機宜即行遄返聞署內公務由科員王慶臣代行云

●高等廳整頓獄政

本省高等檢察廳吳檢察長以近來各縣監獄發生監犯潛逃之案日有所聞若不嚴定限制不足以資整頓尤恐再釀成意外昨由該廳令飭各屬略謂監獄規則自應實力奉行嗣後對于監犯無論在監或出績工作即應嚴加防範對于無期徒刑人犯尤應特別注意以免意外之虞各該縣知事設治員職司監督責無傍貸不得稍施寬容各該縣知再發生越獄重案定按懲獎規則及監犯越獄懲罰條例加重辦理云

▲克 山▼

●趙知事晉省運動

縣知事趙雨香日前晉省其內情緣鮑督前在黑時被公民揭告雖經省署電飭拜泉縣派員查覆而孫督蒞黑自知難免淘汰此番晉省期另設法保其飯碗云

●商務會設立商團

本邑商務會因夏令胡匪搶掠經馬一二兩營追勦過境後該會即集議設立商團保衛商業派人赴省購買槍彈衣裝等項現已運到招募團兵三十名推徐香九爲團董查徐現充第二分所巡官品學兼優名譽素著所遺巡官一缺已由警察所委陶子敬接替徐君不日即來城督率團丁操練云

▲海 倫▼

●公控所長

陰歷又七月中旬有匪首哈爾濱鐵公雞等率匪二百餘人將海倫境內十二井子攻陷商民損失頗巨聞該匪進街時僅有商團鳴槍禦敵而駐鎮之警察所長劉某竟一槍未發帶領警士數十名自北門逃去以致該鎮有失陷之虞紳民等因該所長胆小如鼠坐守無方已聯合多人來城控訴將來如何結果容訪再誌

批 示

▲奉天實業廳批示

原具呈人宮輔周 呈一件呈送更正鑛圖由 呈悉查所送更正鑛圖大致尚合惟該呈請地點與鑛商劉鳴春張柏卿吳紹庚孫文權盛際時等已報附近各煤鑛有無重複之處距離關係若何有無他人首報暨其他妨害糾葛情事候即檢圖令行義縣查覆再奪該商應帶同測量人限于十一月十五日以前赴縣報到照鑛費聽候查勘勿延切切圖存此批

具呈人李春陽 呈一件爲地主恃強阻撓開採由 呈悉該商在增區域內施工地面業主出爲阻撓未免有碍鑛業進行惟據稱用地時允給價金究竟曾否商妥其中有無別情仰候令行查明辦理可也此批

冠蓋往來

▲杜威博士（美國教育顧問）▲徐文翊氏（興城縣煤礦總辦）三日早由京來奉

▲鄒克莊氏（衆議院議員）三日早由奉回京

▲侯元勳氏（陸軍部差遣員）三日早由奉回京

▲關文波氏（奉軍第一混成旅一團長）

▲遠闊陳氏（奉天軍械廠委員）三日早由奉赴天津

各埠銀及糧食行市（十一月四日）

奉天糧市

一正金銀行奉天支店

●大連電報

●開原取引所（十一月三日）

白小豆 三元〇〇
紅小豆 元〇〇
花小豆 元
小米 二元七〇
粳米 五元〇〇
芝蔴 三元二〇
小洋票 七三元〇
金票對光帖大票 四四八三留
同對光帖小票 二一八一留
倫敦銀塊現物六十六片一
全 先物
香港電匯 元
金票 九四元〇〇
(賣)二〇五元〇〇
(買)二〇二元五〇
金票對光帖 元
大洋對光帖 元
小洋對光帖 元
大豆 元
豆餅 元
豆油 元
十一月十日限 金票 八二、八九〇 鈔票 一、六七、一〇〇 羌帖 一、九二〇
十一月二十五日限 八三、六三〇 一、六八、二〇〇 二、〇七〇

神皋雜俎 (本欄歡迎投稿)

小說

妖怪小說 夏夜夢(一) (莎氏比亞原著)(鶴園譯)

引子

古雅典國的京城裏。有一條法律。其文曰。凡爲父者。有代其女定婚之權。既代婚定。不得違抗。違抗者死。然而當父親的。多是溺愛他的女兒。就是極端違抗。也不忍叫他女兒死。所以這條法律。就幾乎等若具文。覩同虛言了。終沒有實行的。看官且住。如眞個沒有實行的。豈不是平白無事。這部書還首先揭這條法律作什麼。不知這是個引子。下文便有。卻說這雅典的京城裡。有一位老者。名叫義鴛斯。膝下無兒。只有一女。取名賀米亞。生就的金髮藍睛。花貌柳腰。義鴛斯一心要與他的女兒求一個佳婿。可巧一日。得了一位才貌雙全的公子。學名玳米屈黎葛士。即將其女許給這位公子爲妻。不料賀米反倒抗他父的旨意。不願與玳米屈黎葛士結婚。因爲他業已私自與黎遜德約爲夫婦了。義鴛斯見他的女兒不依。只得勸他回轉他的心意。怎奈他的女兒心堅意固。置若罔聞。義鴛斯不由的心中火起。烈性暴發。氣昂昂的扯着他的女兒。一直到國王西賽亞處。備述始末。請求國王按律公斷。賀米亞這時候少不得要辯護辯護。遂對國王道。玳米屈黎葛士先前對我說過。他願與我的朋友海立納結婚。而且海立納愛他差不多至於神也顛啦。魂也倒啦。所以我現在不願與玳米亞黎葛士結婚。致觸犯我父的心意。國王聽他所陳述的理由。到狠充足。也就不忍用那條苛法治他死罪了。無奈義鴛斯終不以爲然。猶堅請國王按律公斷。國王心中也是無法。又不能擅自更改那條苛法。只得寬丁賀米亞四日的限。容他思索。若逾限再不與玳米屈黎葛士成婚。就必定得死啦。(未完)

筆記

自適齋瑣記

▲梟鳥 (張興周)

卵育之中。有胎生者。其鳥曰梟。又以其首類貓。故俗呼之曰貓頭。性不仁。專食其母。故人惡見之。見之者則以爲不祥。王太史蚪生。嘗捷南宮時。歲除夕。方焚香於斗。忽有梟鳥自東方來。飛落香斗上。連叫數聲。復向空飛去。心惡之。疑不祥。是歲正擬赴春闈。以梟鳥故。竟欲中止。同人慫恿之。强之行。不獲已。乃往。及場畢。意怏怏。遨遊街市。適京中有善卜者。頗靈驗。因詣焉。卜之曰。大吉。乃以除夕梟鳥事告之。卜者曰。梟晝伏夜出。屬陰。乃鬼鳥也。落香斗上。鬼合斗乃魁也。是科必高捷無疑。王聞之。竊疑卜者之諛已。伪半信半疑。未幾榜發。果中魁。一一皆如卜者言。

鐵樵筆記

▲王生 (悟凡子)

人自能言而後。更無默坐不語之一日。詈一麼齒。善惡便判。自揚人絲粟之長。掩人尺寸之短。以至福被四海。澤及萬世。皆語善也。以至觸延國。相侮。杯酒以一語相欺。皆語惡也。自謂笑以片言家。毒流門戶。語善不費一錢。極其量可以入聖。語惡不得一錢。極其量不止殺身。出之最易。防之最難。人生得過之端。未有多於此者。金人之銘。白圭之詩。古人且然。無論今日矣。孔子未嘗一日得位。而德配天地。功邁帝王者。寥寥論語二十篇。不過與門弟子語善而已。有心入世者。隨機應變。專以齒頰造福。功德已無量無邊。此渡航海之輕舟。登道山之快馬也。如其不能。則緘默慎持。以求免過而已。若隨意語惡。未有不得奇報者。前清淩川有王生者。輕薄佻達。好造作惡語。譏誚平人。或見鄰家少女。則曰此女與他人有曖昧事。見良家少婦。則曰此婦早與某某有私情。聞者掩耳。其鄉人某見其如此口過。乃謂人曰。此人家屬若得良好結果。是無天理。但數年亦未見報應。及光緒庚子之役。俄人至錦。恐有埋伏槍械者。訂期挨家搜查。其鄉中老少婦女。聞之恐慌。均遠避小村逃走一空。惟王之妻及妹未逃。及俄人至王家中。於積稭洞中。將其妻及妹搜出。均被數俄人輪流姦淫焉。嗟乎。王生因口孽甚重。報及妻妹。然天不使他人。而特使俄人。天之報之者奇矣。古人云。善惡到頭終有報。無非來早與來遲。信然。

書評

▲評李慶奎之說書 (不了人)

吾人混跡塵寰。醉飽而後。既厭絲竹之嘈雜。復嫌花柳之繁華。則聽演數段評書。亦消遣之一法也。奉垣講演評書者。實繁有徒。就中聲譽鵲起。營業鼎盛者。厥維李慶奎。其門中人至奉以常勝將軍之徽號。其見重當時。概可知已。昨夕至義合軒啜茗。慶奎適於此。講演清烈傳。座上贊之者。僉曰其說書也。口似懸河。旁徵博引。宜雅宜俗。亦莊亦諧。最足引人之興趣云。余細聆之。論其優點。設佈圓融一也。表情細膩二也。傳神徽妙三也。具此三長。其聲譽營業。超越儕輩。亦固其宜。況清烈傳一書。爲俠情小說之一。演此書者。非失之粗莽。則流於俚鄙。慶獨能力闢恒蹊。娓々而談。將國家興亡之原故。英雄俠烈之行爲。下逮小人之卑鄙齷齪。一一曲爲道出。而於天理人情。尤三致意焉。稱之曰能。信不誣矣。因憶數年前。奉省官家。曾有模範說書館之設立。招集一般說書者。開班研究。蓋欲授以說書之宗旨。剔除書之流弊。造就說書之人材。藉與社會教育耳。夫以慶奎之才。苟能抱定純正宗旨。以售其技。裨益社會。豈云淺鮮。模範說書之選。舍衛其誰。雖然社會教育之責任。既屬匪輕。而教育家之資格。即爲不薄。慶奎勉旃。勿以說書爲賤業。自甘暴棄。由此精益求精。謹守其宗旨。砥礪其品行。選擇其言論。則柳敬亭。王紫稼諸人。不能專美於前矣。

品花

都門脂粉

▲西林房之天香別墅(一郎)

天香別墅者。海上名妹。節前來京。張艷幟於西林房。與同部錦紅校書同一香巢。錦紅視如己妹。蓋亦惺惺惜惺惺之意也。友中有識錦紅者。余屢充任參贊之職。故得常見天香焉。天香風流綽約。眉目含情。髮垂双髻。光華可鑑。面無脂粉。嬌艷自然。性復溫柔。談亦莊雅。而小妮子一片天眞爛縵之情。尤足令人愛惜。余每往時。輒蒙青眼看待。顧余何人。敢奪此仙姝。惟自慚形穢耳。乃其姊錦紅力薦余上其盤子。特余與識錦紅之友。有親戚之關係。未便竟挑其妹。致招物議。前夕仍隨友往錦紅處茗敘。時見天香衣作淺紅色。益顯其美。而小妮子亦嬌憨成性。竟坐余膝上。小鳥投懷。鶯聲嚦嚦。余不覺真個魂消。爲之顛三倒四。而余仍恨以前闕題限礙。未克上盤。以作久親芳澤之計。噫。余何福薄乃爾。余志未遂。亦不敢以此自秘。爰爲誌此。以告獵艷者。無幾初來名花。易得其主耳。

▲陳翠娥不愧女校書(老夫)

近來報端時有某某校書能文。某某校書能詩之新聞。甚或累牘連編。者皆某某校書之大作也。否則某坤角之作也。而究其實。大半好事者故作狡獪。爲之捉刀。殊非本來面目也。且竟有自命爲女學生者。而一般措大。亦以能爲得此女學生而伶而妓者之青睞爲榮。殊爲人作弄。而不自知也。誌怪甚怪。然而亦未可以一概論焉。昨歸邊寶鳳好弟處。忽有粲者。搴簾入。言談之頃。有友人謂人不可不讀書。即近日花界而論。如玉鳳亞西之流。皆以能詩而聲名鵲起云云。粲者自謂。亦曾從學。余以爲從事吹牛耳。因問其所讀何書。則曰大學也。於是命其試讀。而皆誦如流。且背及朱註。余不禁瞠目結舌。而後知讀書識文者非盡虛也。問其名。則曰陳翠娥云。有好事者。曷往訪而証明也。

文苑

▲自京旋里一路即景偶成 (黃玉峯)

驪車出幾甸。寒色滿叢林。秋草弄殘綠。疏鐘聞遠音。西風吹夢短。匹馬入煙深。隔水誰家墓。松楸莽夕陰。

無限蕭條意。西風古渡前。秋蟲偃野草。孤雁沒遙天。窄徑樹爭路。斜陽人喚船。白沙淺水外。雙鷺立蒼煙。

隔岸霜痕重。秋林鬱幾層。估船權宿鷺。曠野下飢鷹。日落客歸店。水寒魚入罾。遙山容瘦損。傲骨倍峻嶒。

一片深秋景。秋深可奈何。驟聲城市近。牛跡野田多。客況同衰草。流光感逝波。哀鴻正悽楚。無處覓嘉禾。

雜報

▲奉天▼

●擴充苗圃 實業廳長談鐵隍以省城僅有大西門外之苗圃一處實不足以爲研究農事之區域故擬將渾河沿岸之樹秧公園撥出一半作爲苗圃以備種植農產物研究農事云(決)

●金店改章 金店出賣金飾向係金隨市價漲落外加手工今因金價漲落不定仍照往時辦法每多賠累是以日前公共集議改訂行章凡出賣金器照大行增價二成(例如行市四元八則出賣五元)外加手工以免賠累現下各金店均已照此辦理矣

●押繳畝捐 縣署派出收捐委員清查各處捐當查得積欠多在各鄉正副手中各委員以鄉正副經手畝捐不即繳納且有侵佔之弊殊屬非是業派朱知事勒令各警區將欠捐之鄉正拘署押追聞已至十餘名矣(水)

●消防改組 警務處長王連坡以省城消防隊人數既少側度又復不合早擬改編籌劃已久茲已決定照天津消防隊辦法另行編制內容雖未探悉惟聞須擴充消防隊額三十五名云(決)

●路劫行人 城東腰堡住戶張繼潤因事往隣屯行至中途忽遇胡匪二人均持手槍搜刮殆盡搶去奉大洋六元有奇即行逃竄經張某報知附近鄉警而匪已無蹤跡矣(冬)

●火柴公司 省城中組織火柴公司者前有榮華火柴公司集股强半未能成立得經工務會發起創辦火柴公司喧傳既及半年至今仍韜光隱影不圖近日又有在實業廳呈請設立火柴公司者定名爲三明火柴公司未悉該公司果能大放光明否(水)

●治癒奇疾 昨據城南來人云双山子村住戶閻如海在同村王姓家傭工去年春間左臂上生一小泡皮色如常惟作癢如蚓食後漸大迄今則大如瓜痛癢不可耐並時見皮內似有物動轉人多謂其內中必有蟲慫恿其剖而視之閻某初不敢今因癢極求人以剃頭刀割之割少許不甚覺痛乃即全部割開結果皮之內有膜一層膜破果出蟲無數蟲皆白色長寸許初出猶蠕蠕移時即殭將蟲去淨仍覺作癢人謂去膜當能除根割者爲之試揭其膜果應手即下癢亦止惟膜去血隨之出後敷以藥乃止現下口已封閉復好如初鄉人以人身生蟲莫不傳爲奇談云

●少婦私奔 小西關翠花胡同住戶李某娶妻劉氏年方二十時往李大炕賣淫曾與某綠房櫃夥王某相結識熱度甚高竟於日前潛逃無蹤云(冬)

●瘋狗傷人 省城中之野犬因每年不加捕殺日見其多若西門臉工夫市一帶舉目皆是其未罹瘋病者猶無甚妨害一經瘋癲到處囓人危險莫甚前日在風雨臺小橋地方見有一犬自北而來一行路者不知其瘋自南往北該犬上前連囓數口繼而逢人便張牙欲咬予幸騙車疾馳得免該處値崗警察聞犬患瘋持刀往迎小舘中人亦出而幫助追至關帝廟前始行打死嗣經調查犬係離者確爲無主野犬自工夫市起計咬傷六人云

●嚴禁嗎啡 嗎啡療養所成立後將城關打嗎啡者概行驅入以期除絕根株不意一般有嗎啡癖者在偏僻小巷挨戶行乞遇見警察即擦避是以嗎啡人犯至今仍然不絕現在警察廳長飭令各分駐所將此項嗎啡犯迅速查拿云(定)

●逃娼查歸 小北關某澡塘執事某振國之兒媳某氏曾於某關長相結識往來情熱遂被拐逃茲聞裴某以顏面攸關百方查找當在東關查歸即在二十七師司令部控告某關長恐將有不了之勢云(覩)

▲遼陽▼

●調查認眞 本縣警察五區一所有調查畝捐委員孫某魁現於境內畝地已經調查一半計查出有地無糧者八千餘畝將來查竣爲數更未可量可見奸民之偸漏者甚多若全境調查皆能如此認眞錢糧之徵必有增加故人咸謂孫調查員克盡厥職矣

●斗工開業 日前斗工罷工要求增資各情業誌本報茲聞田子駿知事爲體恤民艱堅不應允斗工無奈祇得照舊收量斗工之資一班農民無不頌田公之嚴明云

▲大連▼

●人販送懲 連埠久販人口之楊寶成呂永生等現被人在民政署告發一併捉獲經中野署長訊明確有販賣人口情事該署以案重大未可姑息遂派警官帶同巡捕將楊等押解旅順法院懲辦矣

●火警何多 連埠數日以來火警迭出茲聞大橋北兒玉町滿鐵六號宿舍於上月二十八日午前十時失愼致兆焚如幸經消防隊及隣佑人等竭力撲救移時熄滅僅燒燬樓房一部其損失約在三百餘元云

●服毒獲救 大連敷島町一丁目居民徐學選年甫二十二歲日前(三十日)晚間因家庭事故私吞鴉片希圖自盡幸被家屬知覺急送轉愛醫院經院長孟天成醫治灌以藥餌尚不至有性命之憂云

▲蓋平▼

●平墳被控 邑人高祥雲現因開闢山荒將邑東双頂山之義塚平減四十餘塚被墳主姜秀峯等二十餘名在縣署據情呈控及傳案質訊高某堅執不承認復派員調查得知平墳屬實即將高看押聽候核辦聞高妙想天開僱用陳某承認掘墓以免受過未知承審者果受其朦混否也

●絲廠停工 邑內火神廟街義成公絲廠現以秋繭下山自應操持營業特招僱工續五十餘名擇期開繅忽於日昨染病者八名死者二名經醫診治均因勞碌急火故各續工一律停做休息數日再行開工云

▲本溪▼

●發放車牌 本邑李省三知事日前由財政廳領到車牌數千片當交地方收捐處分發各鄉催捐員令該員率警至各村屯按車戶發放以免遺漏捐而重公令云

●警官操練 本邑東南鄉夏季青紗障起胡匪猖獗各區警士及保安隊在外擊匪數月未歸因以停止操演現在地方已經平靖各區警及保安隊均歸防所日昨經吳星三警察所長傳諭各區按日操練以資整頓云

▲錦縣▼

●馬路一新 本城東關至車站之馬路係商埠局所修築工程不良人言嘖々屢誌各報茲經警察所長劉鴻謨關心路政飭警帶領苦力每日以土石炸灰重行修理以便交通一般行人咸謂今後馬路煥然一新云

▲新民▼

●自縊遇救 新民東頭八家子日昨有一男子在村外柳樹行將自縊適有縣警察二派所巡長劉殿鳳帶警巡邏瞥見立即救下氣息未絕移時甦生詢悉係關裡撫寧縣東北鴨子嗏庄人許春林年三十五歲在家與伊胞兄生氣逃出以致乏絕遂尋短見云云

●登記認眞 新民縣登記主任楊慶貴對於登記一事頗有經驗任差以來實事求是屢招催收調查員等開會研究登記手續進行方法以期達到完善目的現該員等對於繪圖及調查各種均甚明晰擬於十一月一日各帶佈告兼不動產之存根底冊下鄉催促登記當必日見起色誠該主任辦事認眞之所致也

▲西安▼

●捉獲逃婦 邑東呂景榮之子今春娶妻姜氏因白子年幼姜氏遂與其姨兄李繼升有染日久情熱欲潛逃茲日昨李又往白家探親逗留不去至晚間竟帶白姜氏潛逃天明白景榮知覺即至城內警察中區控告因李現在中區門首作小本營業張巡官品一帶警前往緝捕而李繼升並未潛逃張巡官遍查李之屋內亦無婦人匿居嗣經張巡官加意檢查始知李某有夾壁牆一道將白姜氏藏於牆中比令警士拆毀將白姜氏及李某一併拿獲送往警所法辦矣

●催報林場 縣署准實業廳令開各縣所有之國有林場理宜確實調查以資呈報保護其民間地土與國有林場毘連者亦應催促種植樹木而重林政霍知事准此昨令種樹勸導員姜雅齋傳榮卿前往各鄉遵照章程調查林場及勸導人民種植樹木重林政云

▲梨樹▼

●拿獲煙販 梨樹警察南段第二崗警士王振武日昨午後一鐘時瞥見北來二人形色倉皇上前盤詰由包裏中搜出煙土十餘兩比即拿獲送縣法辦聞該二人均係關裡人一爲李景波一爲于耀澤咸可謂天網恢恢疏而不漏矣

▲新立屯▼

●行人被劫 新立屯廣集店執事周永順前赴彰武辦事今日(三十一)回新行抵阜新屬邊裡營子龍王廟突遇著名巨盜紀東升等劫去伞鞍馬一匹票洋八百餘元經本鎮廿八師騎兵五連連長李永慶聞知即時派排長吳秀峯帶兵十餘名前去蹤緝能否弋獲容訪再誌

▲撫松▼

●奪回女票 撫松自夏徂秋匪勢猖獗鄉民甚夥日前第五團團長崔起發帶兵游擊行至二道舘子河遇股匪天下好鄉有周姓女票該女年方十九崔團長尾追至三股六地方接仗竟將女票奪回又得槍械二支斃匪一名現將女票槍械一併交縣核辦云

本館營業部啓事

招募代派處

江省 蘭西縣
全省 青岡縣

本館現招募上開各縣代派處如有願辦者新速來函或至本館面議可也

唐山新設分館

本報刻在唐山瓦房街孔家店內創設分館委任張鳳池段福堂二人爲經理員嗣後本報代募廣告而唐山各界諸君如有欲閱本報及刊登廣告者即希逕至分館接洽可也

青島創立分館

本報刻在青島李村町浴清池內設立分館委任李秀山姜敏之二君爲經理員嗣後本報代募廣告而青島各界諸君如有欲訂閱本報及刊登廣告者均請逕至分館接洽面議可也特此佈告

特別廣告

恭頌西安縣監獄管理員看守長之惠政

西安舊監獄管理員傅澤民看守長李秀峰自到差以來對於獄政力加改良所有時疫流行傅李二君因有犯人染疫者請醫調治醫藥費亦爲管理員自備看守長李君仁慈善救犯人等身在囹圄受惠良深無以爲報謹登報章以誌銘謝

（…設開）
林春陽 蕭鳳琴 桂菊仙 清官冊 滑油山 白蛇傳 周凱亭 女
林春陽 桂菊仙 大黑閻 金鸚嶺 蕭鳳琴 小福 偎眞
會（本園）
小鴻昇 上天台 廣子香 牧羊卷 小月樓 文昭關 金小山 靳
小洪昇 打龍袍 小喜花 五雷陣 小子合 善寶莊 金翠紅 汴
四鄭線
往北車 長春開

寰球無二眼科聖藥

世界上向來能救濟眼病者、爲神賞賜靈妙如神大學眼藥也

日本參天堂大藥房老舖

大學眼藥專治時行眼疾、眵黏腫痛、火熱眼症白翳青盲、赤筋胬肉、乏疲難開羞明畏光、視物不明等所有眼科諸症百用百驗其効如神眞希世良葯水也

金鶴香水

凡香料消費之多寡每足國民開化之程度爲正比例「文明國民其使用香料之量數必多於未開之人民可無疑義」單就使用香水言之於正確之意味不遇此不亦謬之甚歟欲圖禮儀之大雅衛生之必要乃往昔之人有謂爲奢侈浮華敝商會有見於此乃益推廣金鶴香水之銷該香水實具有促進東洋文明發揮社交上圓滿快感之能力紳士淑女一日不可缺之必需品也　文明爲香水誠有不可或離之關係！即祈各界諸君賜顧愛用爲幸

金鶴香水本舖　合名會社　大崎組商會　大日本大阪安土町

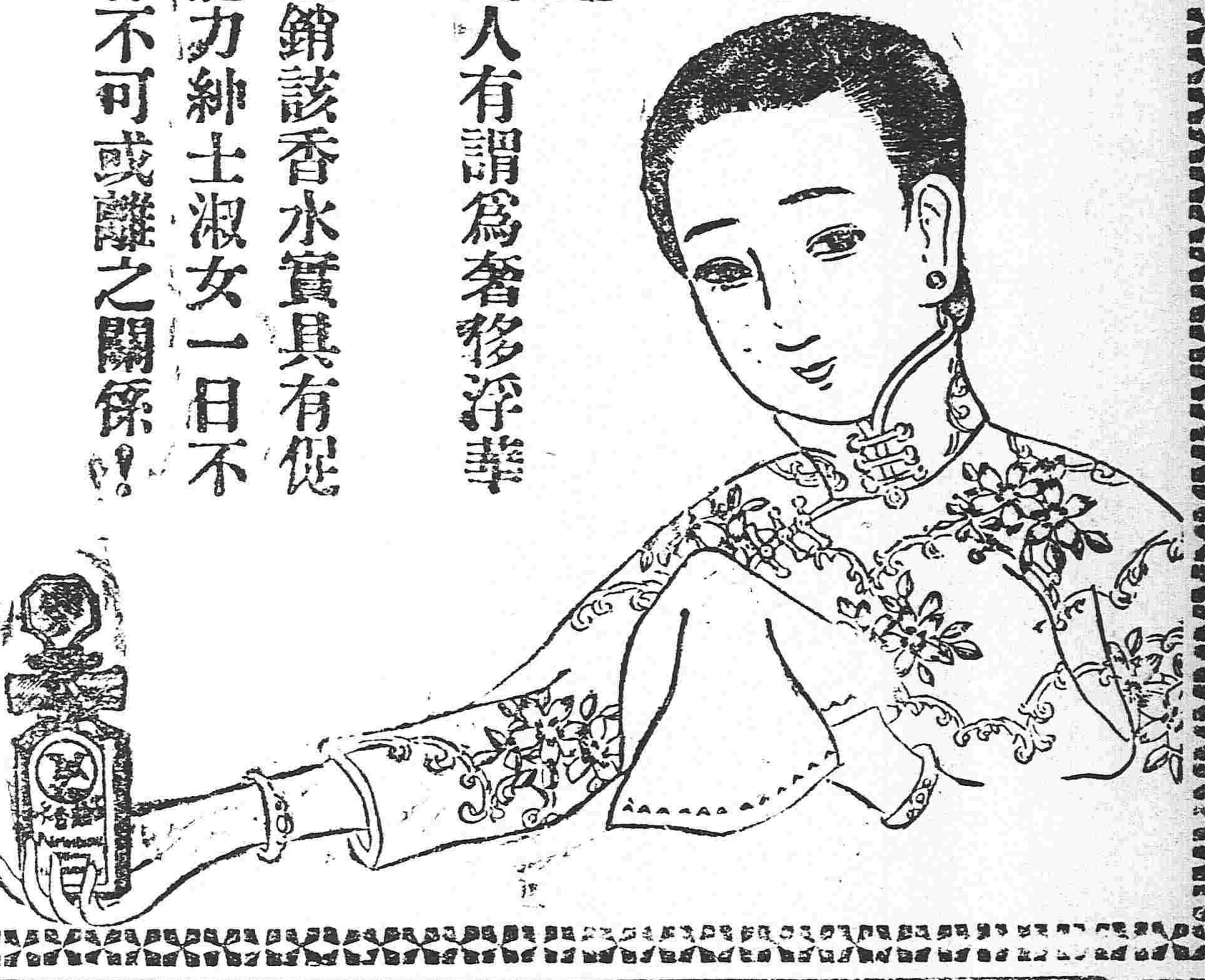

奉天萬芝堂藥局

太醫院宋醫考驗立案發給執照專賣各省府縣均有代售本堂宋醫子岐應症特此週知

保胎健母丸
專治婦人久患墮胎若一年一次或二次者受孕之後一服此藥萬無墮胎之患保胎元緩子宮調經水滋血脈補虛損扶元氣健脾胃養心腎利胸膈瘀腹痛等症服之最健神効誠愿婦利保胎之良藥也每大匣一元六角小匣八角

參茸補腎丸
此藥以參茸爲君參乃靈草大補元氣鹿乃仙體腎通百脈培養氣血之群藥和爲丸補善補男子腎寒精冷陽痿不與與而不久精神短少腦精卒虛腰痛頭暈耳鳴眼花筋骨瘀軟虛勞嘔嗽以及婦女經水不調下元虛冷赤白帶下久不受孕孕而不固常經年產腰腿疼痛骨蒸勞熱等症服此藥添精神悅顏色壯陽補子延年益壽此藥每匣價洋二四盤一六匣十元

立止咳嗽葯
本堂宋醫祖傳成方專治男女老幼遠年近日諸般咳嗽虛積勞傷等症此藥善能止嗽定喘濟積養血痰中帶血不論年深傷勞咳嗽肺虛痰喘難臥不安飲食少并內傷外感肺經不清此症管保去根永不再如服此藥能補能和能清能散病輕者一兩付即愈此藥立見功効百發百中每付價洋四角十付價洋三圓五角盤五付價洋一圓八角言無二價

神效虎骨藥酒
此酒專治男女中風中寒左癱右瘓半身不遂手足麻木筋骨拘攣口眼歪邪腰腿疼痛步履艱難以及小腸疝氣寒積冷痛等症速飲此酒立見功効每瓶銀元六角大瓶市洋三元中瓶市洋一元五角小瓶市洋六角

開胃止痛丸
此丸專治男女老幼心口疼痛胃脘食水停滯鬱氣脹滿寒積冷痛癥瘕痞塊嘔吐惡心肚腹乍寒乍痛噎膈翻胃嘈氣吞酸不論新久均可服之百試百應每付二丸價洋三角言無二價

宋氏救喉散
主治咽喉閉症瘟纏鎖喉鵝喉痧喉乳痧白喉症疹纏喉花柳毒喉或腫破攻啼之不下爛米不進急水此散吹之投處其效如神並治小兒患般大症苦諸每瓶五角一小瓶五角元

虎骨追風膏
此膏專貼風寒麻木諸般腫毒腰腿疼痛男子遺精白濁婦女赤白帶下經水不調久瀉久痢肚腹疼痛小腸疝氣手足拘攣骨節疼痛積聚痞塊等症按穴貼之其効如神此膏小張價洋二角大張六角

健脾化痞膏
專貼男女氣積寒積食積心疼腹痛胸膈脹滿噎膈反胃氣臌水臌痞瀉痢疾下除脫肛小腸疝氣腰腿疼痛手足麻木及婦人癥瘕經脈不調赤白帶下並治小兒一切積聚肚腹脹滿常貼此膏最能化痞積速効此膏每份兩張價洋四角整貫五份按照九扣

琥珀逐淋丸
專治五淋白濁小便赤痛沾染花柳魚口便毒毛髮脫落口鼻腐爛無論男女新久諸症此藥能治清淋解毒消腫止痛利下陽水道立竿見効每包五服價洋五角

代售處
鄭家屯豐聚常　孫家台增益昌　鐵嶺永慶東　錦縣福順昌　遼陽利順德　本溪縣張德鋪　安東益增遠　恆順慶　山城子源恒遠　四平街德聚源　阿什河和順昌　岫岩縣永慶書局　懷德縣泰和隆　新民　西

本舖開設奉天大西關萬芝堂謹啓　中國電話一四三號

和合藥水　一名　育亨精　壯身靈劑　定價　大二元　小一元

和合藥水者、扶陽靈藥也。然與市上之所謂壯陽藥者、迥乎不同市上所售壯陽藥、大低不能見效、惟和合藥水服後兩三天始奏奇効其藥性和緩純係王道、故能扶陽于永久不壯陽于一時雖曰扶陽靈藥實壯身神劑耳。

經理處
青島　井上誠昌堂
濟南　文明公司
天津　金山大藥房
北京　信昌大藥房
奉天　井上盛昌堂
奉天　佐藤廣濟堂
長春　藤田大藥房
營口　東瀛大藥房
鐵嶺　平紀藥房
哈爾濱　井上大藥房
安東縣　井上誠昌堂
大連　小林卷助藥房
漢口　恩明堂藥局
同　若林洋行
南京　丸三大藥房
上海　東亞公司

老福順堂廣告

本藥房爲應酬遠地病者起見凡有關於病症之垂詢無不竭誠奉復但男女年齡及其病狀務請詳言以便斷定病名酌擬方藥㈡本藥房特印製藥目錄本所有各藥之功效及價目均各詳載函索即寄㈢本藥房爲便利遠地購主起見凡欲購某種藥品均可隨時寄奉但藥價須先惠賜不通匯兌之處郵票代價亦可㈣本藥房爲推銷路起見添招經理處有願經理者須在奉天城裏求有相當商號從中擔保者無相當商號從中擔保者僅可以現款批發但將來難銷之剩藥仍准退回還錢

總號開設奉天南關

頭痛藥　治偏正頭痛保管藥到病除每袋五角
感冒藥　功能清熱發汗每袋二角
甘露藥酒　治風寒麻木每瓶價一元
虎骨熊油膏　舒筋活血大張六角小張四角
睡藥　治夜不成眠功能安神穩睡每袋八角
腳氣水　治乾濕腳氣小瓶價四角
瘡毒藥膏　治一切瘡症每盒價四角
利水消腫藥　功能利水又可消腫每盒五角
癬疥水　治諸般癬疥及一切皮膚病每瓶四角
牙痛水　治風火蟲牙每瓶價五角
小兒驚風散　治抽搐夜驚每袋價三角
筋骨疼藥　治全身筋骨痛每袋四角
清胃化積丸　治肚腹積聚各症每盒價六角
殺蟲散　能殺腸胃寄生蟲每袋一角半
健胃散　治消化不良功能健胃消食每袋四角
胃痛散　治肝胃氣痛每袋價三角
吐血藥　治勞傷吐血每袋價五角
消毒丸　功能清血消毒每袋定價四角
淋濁丸　治五淋白濁各症每袋價五角
大補血　治虧血各症每瓶價一元
退瘧散　治寒熱瘧疾每袋價三角
梅毒丸　治梅毒下疳每袋價六角
祛痰散　治痰涎壅塞每袋價五角
小兒消積散　治腸胃各病每袋價三角
瀉下藥　功能催瀉清潔腸胃每袋二角
理血健腎丸　治腎虛陽痿症每打十三元
咳嗽藥　治勞傷咳嗽功能清肺止咳每盒八角
瀉痢散　治日久瀉痢每袋價三角
治痔藥膏　治內外兩痔每盒價一元
甯坤至寶丸　婦女月經子宮各病每匣二元
通明眼藥　治暴發火眼每瓶價五角
參茸百補丸　治氣虛身弱小匣價二元五角

農安縣伏龍泉商民等刊登

民國要聞

●最近之和局問題

日前某要人晉謁大總統談及最近和局問題大總統頗有所表示而甚贊成王總代表勘日之宣言以爲王君此項表示極爲得體云

又聞王叔魯等日前回京確有一種計畫頗有包辦和議競奪總代之意思惟元首靳閣均未首肯且態度極爲沈靜王君等未免失望云

▲王揖唐果再宣言乎　王揖唐前此發表宣言書現聞對于南北不日又當發出促進和議之宣言其原稿已送交北京政府向北京接洽但至今尚未接到覆電據聞王揖唐近激于北京政府對于上海會議之冷淡設種種方法冀以促進和議孰意當局僅告以目下宜暫觀形勢勿出積極的手段故王氏于事實上似亦陷于困難之地位云

▲軍政府再挽唐紹儀　昨據滬上電訊南總代表唐紹儀本擬即日回粵嗣因各方面極力挽留意畧活動日昨軍政府又特派陳策赴滬面述軍政府近日情形並陳各總裁意見力勸唐氏打消辭意以維時局唐氏以軍政府挽留諄摯已徵露允許之意云

▲黎黃陂又欲辭卸調責　黎黃陂本無過問和局之存心只緣總統一再派員赴津要請義不容辭始允分派哈雲裳黎少坪分往武昌南昌南京上海等處斡旋和局現聞黃陂又因西南各首領謂渠調停時局抱有野心故擬卸去調責不再干預和局以免勞而無功乃總統方面得悉此種情形頗抱不安特派吳笈孫諸議赴津代表安慰現諸議已於二日八時三十五分快車出京前往矣

▲馮河間不參與謀和　前大總統馮國璋此次來京徐總統再三勸駕促其出而謀和担任疏通惟河間以進行匪易效果難期故態度極爲冷靜茲聞河間以剋抱採薪擬即返籍以資發茲以元首挽留懇切故未即出京至謀和一節此時仍不參與云

▲黃顧問疏通和局忙　公府顧問黃玉齋走和局頗具熱心頃聞黃氏又於二日早八時半快車赴津與謀和派交換促和意見如得有要領即由津南去否則俟回京一次再行赴滬云云

●醞釀中之閣員問題

▲閣員名單尚未決定　新內閣閣員名單迭誌本報昨聞內務農商教育部依然未定靳總理之意擬任田文烈氏長內務張志潭氏升農商傅嶽芬氏升教育但安福派頗不以爲然擬令吳炳湘氏升內務張志潭氏升教育田文烈氏仍然不動現下兩方之妥協尚未成立大約至提出同意案之時尚須經許多曲折且爲時尚遠至各部次長之候補者尤爲紛歧今後種種曲折勢所難免因之閣員同意案傳聞係各部次長決定後提出云

▲盤旋未決閣員問題之要點　又一消息云近日各報對於閣員問題之紀載連篇累牘議論紛紜莫衷一是據探所得確未決定最大原因厥有三項（一）倘郭嘯農去職則曾毓雋充當院秘書長其他各閣員依照預定計劃分配毫無問題可言然鄭聯輝曾則他就難必須佔閣員中一重要席次由斷言也前此所定之分配方法根本上變更又須往返磋商始得就緒（二）張志潭爲靳總理得力人才無論如何必佔閣員中一把交椅以資臂助張氏不願長教育自當設法周轉方可達到目的（三）財長一席覬覦者大有人在張弧氏未能如願以償暗中種種活動藉以抵制事前若不疏通結果難於圓滿云云按以上種種五日下午探得消息內中情形與前此報告略有重複惟此訊較確姑錄之以備留心時局者作一參攷可耳

▲田應璜繼任大理院長消息　新翼壽通過衆院後日內將在參院投票新閣閣員仍在磋商未全決定大理院長姚震入閣聲浪甚盛並有以參院副議長田應璜繼任大理院長消息云

▲陸武鳴對於組閣默表同意　中央當道因積極組閣問題曾電駐南方委員疏通一切聞二日已得桂省來電謂陸武鳴現已默表同意緣軍政府及其他首領皆願和平係組閣陸氏業經反對故未明言贊可由於此點徵向各界通融云云

●外蒙取消自治之近訊

醒民通信社消息云外蒙取消自治一事駐京俄使業於日前提出抗議聞政府對于此案尚未答覆其重要原因則以此項對俄外交關係甚要故俟新任駐日公使劉鏡人到京諮商之後再定應付方法因劉氏使俄有年前此訂立俄蒙條約劉曾參列其間一切俄蒙關係極爲熟悉故特借重及之又外蒙所負俄債自應由中央擔任代償其總額究爲若干現已電飭陳都護即速查覆而此項債欵償還之後所有外蒙各處市面上之金融應否再由中央維持之處亦即責成陳使核議具復云

●煙酒借欵消息

▲條欵之摘要　大同通信社云煙酒借欵成立消息屢經報告此次借欵全額共爲三十萬惟以先年曾交五百萬故此次之磋商只限於二千五百萬元之欵額惟關於借欵之擔保品尚有問題故未至正式披露之時機更聞此次借欵之折扣頗優已規定爲九一折云

▲煙酒業之反對　本埠中國煙酒聯合會三十一日致反對煙酒借欵文于北京政府其大要如左　近日報載徐恩元在美國成立巨額之借欵際此國內平和尚未成立之日忽乘間而謀此事不顧主權之喪失國民之利害吾等煙酒業生死所關誓不承認云云

●俄軍假道塔城之交涉

醒民通信社消息云政府前據楊新督來電以俄境齋桑之舊黨有假道塔城進攻薩瑪爾之舉特向駐京俄使提出禁阻之交涉茲聞俄使照覆外部竟稱此次舊黨進兵係奉沃孜府之命令協約各國并已承認在先本使殊無阻止之權等語按俄國新舊黨爭頗有侵入我境情事迭經我國抗議俄使又復藉詞推諉似此違背約章不負責任斷難容忍聞外部已電飭楊新督嚴密防範勿任彼軍竄入云

●總統注意航空

陸軍部與交通部會同籌備航空一事現已就緒聞英人小木氏主持故小木氏前曾講演近世航空術而多數之中外官吏及外交家均往聽講於此可見一般據公府方面云徐大總統對於航空事務及京津滬港間之無線電話頗爲留意陸軍部並擬擴充南苑之航空學校俾可造就少年子弟儲爲軍事及郵事之用總統並言俟將設法使國內材料充製造飛機用項庶可不至仰給于外國云

●晉省疫症流行

山西兼省長電政府呈稱本月初間據臨縣知事報稱該縣張家溝嚴家堡等村發生時疫當請美國醫士美德士就近前往診治電稱已死二百餘人惟係鼠疫惟尚有治法即購發治疫藥料飭該醫治旋據報稱疫勢減輕條日復據該縣知事電稱張家卯石紀畔等村忽又陸發並據駐磧口營長部富珍報稱由磧口鎮疫勢流行甚速已電該營長派兵勢量封閉渡口遮斷交通幷同該縣加緊撲滅並由省遴派西醫前往醫治以杜蔓延云

●徐樹錚抵庫後之蒙情

蒙古取銷獨立問題徐樹錚於三十日到庫倫三十一來電謂已晤陳都護使詳議進行手續並悉各盟旗王公類皆熱誠內嚮而科爾沁旗恐怕拉塔親王勸項尤力蒙事前途活佛定於陰曆九月十五日爲第二次會議各盟旗王公均陸續到庫一俟此會議結果便有表示云又二日院復徐樹錚一電云安抵庫倫至慰蒙事現狀及經過情形務希隨時詳報俾資統籌云云又一消息徐樹錚昨自外蒙庫倫來電謂彼處現狀大可活動與陳都護使商酌之下甚抱樂觀聞政府將令姚錫光爲冊封活佛專使　請即中止其責任可由彼守土負擔云云又訊庫倫都護使陳毅昨電政府略謂科爾沁伯特右旗貝子阿爾扎布右翼卓里克圖汗索特那木扎木柴右盟長公爵阿育爾杰那派員賫函來署情詞懇誠歸附心切擬懇准予給爵頒俸由部撥還以示撫慰當已由院轉電新疆照省長辦云

●鄂西防務吃緊之電陳

湖北王占元督軍昨日電陳參陸辦公處略云黎天才所部軍隊確有不穩舉動鄂西防務吃緊已電令田團長率所部二營駐楠木園一帶扼爲防堵而免侵入請查核備案云

●中東路停收克幣案之續聞

中東鐵路拒收克連司幣及羌帖督報茲聞哈埠公所參贊向鄂木斯克政府提出抗議各節迭誌前報政府已得復電准按金幣折價一律搭收各種俄幣及美印新幣或按月定價或半月定價由中俄官商隨時會定以期公允昨鮑督已將徐參贊並請此事大體已有轉圜哈市可望平復交涉結果形情電陳中央折價一層雖甚繁雜但既主持中俄會議定決似尚有操縱餘地且俄幣在哈信用素低久之終難行使如果我有大宗國幣運往接濟將來設法搭收國幣自有水到渠成之功云云聞已由院交部核辦矣

●議員歲費將提出質問

參衆兩院議員歲費等經秘書廳向政府催領業於日前發放惟各議員所領均係現鈔各半大多數頗不滿意茲聞有日內提出質問消息其理由蓋以預算案所規定者原係現洋今搭放紙幣暗中折合侵蝕甚鉅此種中飽不知歸於何處擬請李代部出席明白答復云

●西南內部之大變化

▲非常國會議決兩大案　▲不信任案付審查　▲改組軍政府案通過　▲議決前之全武行　▲議決後之通電原文

改組軍政府及不信任岑春煊案喧傳已久惟以各派意見不一故一時未能正式成立照霞樓一派議員其中如大孫一派因前次中山下野之積怨久欲甘心於岑春煊以小孫一派之鼓盪是以益爲激烈日前開兩院談話會時因吳景濂褚輔成有受岑春煊運動之嫌疑（先岑聞兩院開聯合會即派部下接洽林吳褚諸人林爲開風遁而未往吳褚則已與岑部爲一次之接洽故云）照霞樓派議員又大施其武技欲將吳褚痛毆吳褚時逃乇褚則被困重圍經人勸解幸未大創然已受驚不小其餘如民友社新新俱樂部等派已多恨政學會之把持政局欲推倒政學會之一切勢力遂不能不推倒岑春煊之首席總裁因是而遂波及於軍政府而皆贊成此不信任案及改組案政學會勢孤力薄林吳亦不敢再與接洽所以日前開兩院聯合會時遂將此兩案正式通過（信任案付審查改組案通過）久經爭議之懸案至是乃告一小結束但西南之實力派如唐繼堯莫榮新省通電反對改組陸榮廷亦沈默無所表示僅此搗亂國會未知果有此能力與否聞非常國會中亦恐力有不逮議決該兩案之後待通電徵求各省各軍意見茲覓錄其原電如下（衛略）軍政府者護法之中央機關也其責任在圖中華民國及各省各軍之全體利益其執行應守政務會議之會議制度此國民全體之素所屬望亦軍府組織大綱所明定者也乃自改組成立迄今日已逾一稔其當局之所爲是否爲國民全體之利益抑爲各省各軍全體之利益是否遵守政務會議制度此有目者所能共見非可任意毀譽者也考其原因固由制度之不良而首席總裁岑春煊及其所用之少數私人實亦有罪兩者交弊遂使護法事業不得善果西南各省獨蒙其害此固事實之班班可考者也今請爲諸公縷晰陳之查軍府組織大綱原定總裁得兼任部長是政務部務均集于總裁之一身大權既握事務殷繁恬淡之總裁則廢弛而誤公奪權之總裁則舞弊而營私此制度之不良者一總裁七人實能到職祇三人代表之資格未定遂各自由派員代理重要之政務會議至成少數狡黠之把持物此制度之不良者二軍府之組織爲約法上所無之物而上年十月由國會聯合會議決委托代行國務院職權則又爲軍府組織大綱上所無之物對于國會負責之明文不完狡奸之徒遂任意出入國會與由實行監督之責其倒行逆施之弊念不可終詰此制度不良者三軍府職務首重討逆岑春煊就職伊始即假軍府之名行其居上海時運動私和之實毫不顧名思義爲謀職事以爲各省各軍之助此人不良者一四謂南北和議係本中外輿情之公論但双方派遣代表正式議到國會同人本極贊成乃自上海和議開設以來岑春煊初派其私人谷鍾秀入京與徐世昌爲秘密之交涉旋復縱其黨人辟大可來粵與段祺瑞私通繼復派遣政務會議代表李日垓入京與龔心湛接洽終復介其黨人張耀曾持十二條件運動北方督軍岑亦自本張意電知雲南唐總裁其處心積慮始終欲以私和挾持少數權利此觀之谷蘇李三人行動而知之微之張耀曾十二條件而更明因此之故上海和會被其影響至於停頓更証之唐總代表辭職其秘長虛信等致國會議長之電岑春煊雖日蘇張之口亦難辯其無罪此人之不良者二共和國家不能不尊重多數國民代表之公意此世界之公例也乃岑春煊託名擁護約法實則對于國會歷次之議決案雖議案質問案任意擱置不理是對國會爲違法行動對護法各軍爲反對行動也此人之不良者三全國機要均決於政務會議首席總裁爲政務會議之主任其關係之重大爲何如乃岑春煊年老多病長年不能出席輒委其私人冷遹爲代表大權旁落百弊叢生岑春煊因不知而爲之是謂溺職明知而故爲之是謂亂法此人不良者四岑春煊對于國家及各省各軍之利益毫無謀及之心獨爲其私人爭兵工廠爭中國銀行爭財政廳長爭鹽運使爭軍隊絲毫不惜至惹起兩廣地方政潮而不惜護法團體至大受其影響此人之不良者五岑春煊之黨人冷遹□永泰金兆棪歐陽振聲羅文柏等暗握大權狼狽爲奸誘財之術無孔不入廣東財政幾盡入該派之手近見軍府領得關稅餘欵及沒收敵僑財產共有百數十萬之多遂從而生心託名建設西南銀行撥出現金百餘萬爲基本則師梁士詒交通銀行故技欲得此次巨欵據爲少數人世業耳銀行條例又不交國會通過西南各省財政困難至如此極各軍欠餉竟至如此大局前途和戰尚不可知岑春煊將此項巨欵許爲私人世業寄慣無良携有比倫此人之不良者六兩廣鹽運使本應受軍府直轄現任之李茂之經孫大元帥命令委任也該運使果不稱職由政務會議決定任免誰得而非之乃岑春煊利訪廣東督軍莫榮新要求撤李茂之任其私人徐傅霖爲代繼則再三面薦劉玉麟爲替國會合李先經清算曾緩交代至令參謀部長派其所轄之軍隊逐劉玉麟至運署迫李交代近日更發現兩廣鹽務稽核分所歷來存積鹽務費甚多由李茂之與外人交涉已准撥出四十餘萬元由北京鹽務署長張弧與岑春煊黨人秘密交涉私許分贈岑等數十萬元事雖暗昧而鹽務整理費存積至百數十萬則信而有徵岑春煊果無私意何以不由政務會議免李任劉何必私商莫督軍薦徐薦劉至不惜違反國會海軍之公意陷參謀部長於罪戾是中黑幕不問可知此人之不良者七合此以觀因軍政府制度之不良岑春煊等得利以肆奸因岑春煊等個人之不良軍府招牌遂爲所假借是以改組平條無論於國家根本及西南各省各軍均未嘗有絲毫裨補今者和議決裂北方武力擴張軍力甚銳我西南偏無自固之謀則前途危險何堪設想同人等研究再三雖有爲改弦更張去其害馬而已昨特開兩院聯合會對制度及對人問題均有討論大多數均表同意張議員知本提出不信任首席總裁岑春煊案議決付審查汪議員建聯提出改組軍府案亦經開會通過擬於不動搖西南根本範圍內修改軍府組織大綱此事雖係國會權但既屬西南全局議員代表民意不能不詳細披露以表公意而免誤會專電奉告佇候明教云云

社會瑣聞

▲鳥獸棚中之官紳（浙江）

▲飲酒看戲

溫州日前城內某街不戒於火焚燬店屋數十所後數日隣店之未及難者集資演劇酧神在半經被燬之小菜場內搭臺有官紳數位設酒於一棚下以觀劇殊不知該棚即舊時買鳥獸之鳥獸類白字黑牌尚高懸柱上見者莫不失笑

▲法國秋末大熱（歐洲）

▲及一百三十六度

十月以來法國天氣奇熱且久無雨故又燠極寒暑表已高至一百三十六度產酒之區受熱影響因葡萄多乾死數年內不能復原也

▲奇異之匾額楹聯（上海）

▲爲了結婚而設

閘北寶山路寶山里某姓家於前月爲結婚佳期記者因事至該里道經其家第聞人聲鼎沸乃正在合巹之際遂不免駐足畧觀仰首而視見其禮堂正中懸有一額曰（萬王之皇）而兩旁又有紙對一副其聯曰（我愛人若是何報德如何）一額一聯實均不解其所以然或謂該姓係某教中人所以有此但於婚娶時之室上所懸殊不多見爰特錄之以博閱者一粲

▲異珠之代價（上海）

▲二萬金

華僑章佑軒蓄有蚌珠一枚形爲雄獅戲球圓係在蚌中天然結成其面積計長三寸闊一寸高一寸二分重量約二兩五錢近自外洋攜帶來滬因欲在祖國與辦實業故願割愛出讓特托華僑劉燕卿代爲經理現陳列於英租界老鞄子路華僑聯合會內任人觀覽前昨兩天中西人士之開信往觀者咸嘆異不置經珠寶專家考驗謂此珠在蚌中非經歷三百年不能有此寶光若剖解成珠可得重七八分之精圓珠二粒實爲希世奇珍聞法商某已願出代價二萬金現正在磋商中云

▲游園得彩（北京）

▲一人

京師城南游園現在售賣游券每本附有贈品因此游客很爲踴躍日前有居於迎賓館之客吳某買遊券一本到園中抽簽竟得一等彩品計狐皮袍料及庫緞袍面各一件約值一百元此外尚附有遊園一年長期免票一張人皆目爲奇遇云

民國八年十一月六日　各人吉凶

木曜　八白　佛滅　十四日　角宿

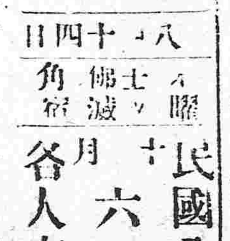

明日之吉凶▲一白之人外强中乾諸事須質直而行可無患西方吉▲二黑之人不如意事頗多只有大路之處須大注意北方吉▲三碧之人得朋友之助可望展之日商業更吉中方吉▲四綠之人事多違誤不宜頗難爲媒金錢等事中方吉▲五黃之人徒爲他人奔走之日議事金錢等事須注意北方吉▲六白之人因緣頗與議人不吉南方吉▲七赤之人易起口舌之日金交涉等事凶東方吉▲八白之人事務不見作設置移居等不吉東方吉▲九紫之人諸事完成之日移居開張開業皆吉東方吉

奉天聯合煙草公司徐士蔓啓

恭頌德政

駐海城陸軍二十九師步兵五十七旅百十三團團長蔡公永鎮自春暨秋蒞防以來軍容整肅紀律嚴明保維治安讓雖橫巡邏上至營長下及士卒弁兵則輪流巡邏夜出四要津自查察書出後制極嚴而購買物品尤乘大公無攪擾閭閻商民得享和平幸如之不但此也沒有海埠地處邊陲連何爲黨匪出之境所日俄雜居之地俄蒙易治而蔡公鎮撫爲軍事正值因要求增匪腐集各站相能工火車因而停止交通斷絕何新激黨流言從官特請日精端軍彈壓事爲害武匪設想彼時俄俄人聽日集集意用對所力解決以致華各站乃導公勇發之之方鈞身時海埠一舉成大方勸袋對俄敢輕千隻涉繁險乎釀工人自安開安俄激直前交和胃出向工買而數方袋工黨人嚴重此而自解決欵方始安以各跡地公方工未遺蹤踹風之平遊蒙匪聽信安業以欵非我蔡公久末遺蹤之處害商民安居樂業非若蔡公者誠爲軍中行方置得宜爲充臻此若蔡公者誠爲官長者冠蓋國家之干城海埠如常商民等感激無何忠不治邊陲何以慶功德聊申鳴謝云爾既特登報端以彰

呼倫貝爾商務會
海拉爾新市街商會
仝啓

◎資本金四千萬圓
◎內已收入金參千萬圓
◎公積金四百貳拾壹萬八千元

朝鮮銀行奉天支店

奉天小西關大街

總裁美濃部俊吉 支店長小西春雄

存欵。放欵。貼現。內外各種匯欵買賣生金銀以及銀行一切業務無不格外克己以副雅意

電話 營業用 日長五二一番 支店長 日長一九七番 支店長舍宅 日長五二三番 衛兵所 日長三八一番

新市街派出所 電話日長二七二番

▲本支店出張所▼ 朝鮮京城

日本 東京。大阪。神戶。下關

朝鮮 釜山。大邱。仁川。平壤。鎮南浦。羅南。會寧

滿洲 大連。旅順。營口。遼陽。奉天。奉天新市街。鐵嶺。開原。四平街。鄭家屯。長春。吉林。安東縣。龍井村。哈爾濱。傅家甸。齊齊哈爾。滿洲里

中國 上海。青島。天津。濟南

俄境……海參威(松田銀行部)

換票處海蘭泡。伯利。知多

其他倫敦。紐育。巴里以及內外樞要商埠均有代理機關

請看各種眼疾者 皮膚病者這廣白

長壽堂大藥房

眼疾新藥 保明眼藥 神効無比

皮膚病新藥 天下一品 皮膚搽藥

主治 風火眼疾、時行眼症、眼邊乱皮、眼瞼濕爛、灰沙眯目、視物不明、羞明畏光、流淚腫疼、胞紅腫、赤筋腐肉、白翳青盲、癢痛交迫、眼澁

能効 雞開、等一切眼疾、皆治有効

定價 小洋壹角半 大瓶三角 買打有扣

此藥係有名眼科專門醫學博士新案眼疾藥、用眼科治療上最新有効藥材、精煉俗合、其効驗非在來眼藥之比、眼科療治上効力、拔群優秀、實驗証之不敢要發辞、凡人不論男女、一旦失明、雖峻秀才媛、不能發揮其全能、加之、容貌醜惡、辨事不意、實是人世之最大不幸也、本藥能治輕重眼疾、亦能防眼患於未萌、眼科衛生上爲必須之要藥外來病毒每朝點之能防眼保永久之明矣

本舖奉天城裡鐘樓南路
東分此哈爾濱傅家甸

本藥者專除皮膚之濕毒 殺滅病菌 亦能令皮膚組織爲柔軟潤滑 故用此藥 能去舊皮之醜邪 新生諸麗潤肌 換肌以爲斷根治法 是本藥之特色也 原來癬瘡其他皮膚病 性質頑固 一旦患之者 久年不治 外貌醜惡 瘙痒不堪 或流出黃水 排泄膿血 汚皮堆積 乾肌枯皮 或濕爛潰瘍 如魚鱗 死皮脫落 則出於陰處 作綉毬風 若出於毛所 則作疥瘡羊鬚風 白屑鱗積 毛根斷絕 遂致鬚髮脫落 如斯病症皆屬難治之症 世若有此等患者 速用此藥 宜以絕久年之患 不論近起久年 輕者一二瓶 重者不過五六瓶能斷根 又皮膚肌濕疹 爛爛潰瘍 打腫撲疼 火燒凍傷 毒蟲咬刺 白斑點斑 雀斑面胞 赤鳳疙瘩 等症皆立靈効

主治効能

皮膚病一切濕癬 乾疥鬎瘡 蛇皮魚鱗 雞疹濕疹 汗癬沉癬 牛皮漆咬 疥瘡脫髮 羊鬚瘡 赤風疙瘩 紫白癜風 綉毬風 水泡濕瘡 膿疱 潰爛 黃水疙瘩 堆積痂皮 打撲腫疼 毒蟲咬 螫 火燒凍傷 脚氣足爛 點斑白班 雀斑胞面 汗班錢癬 鼻頭紅腫 等症一切 肌膚病 生後 幼兒 頭部顏面 胎毒疙瘩 白屑痂皮 禿髮黃 水 癢痒疼腫 皆治神効 能斷病根

定價三角 大瓶五角 頂大瓶八角 買打有扣

本藥專治赤痢霍亂其効如神 凡傷食傷水停滯夜寒時冷不佳 腹鳴痛疴腹痢等症服之皆驗

日平胃弱之人朝夕一回每服五粒 腸胃之病自離身體日益健壯矣

藥價 貳拾錢 四拾錢 七拾錢 壹圓貳拾錢

虔脩老舖 大日本大阪 谷田春堂大藥房

民國各省各埠大藥房均有寄售

東京 中川製

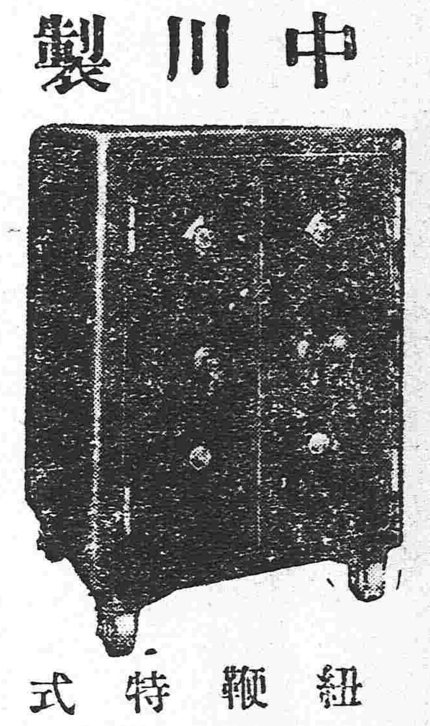

紐鞭特式 金櫃

常以品質爲本位實斯界之覇王也 中川製紐鞭特式金櫃 請即用選 定知言之非虛

奉天滿蒙總代理店 合名會社 藤田洋行 電話長二一四番 大連二二四番一七八番

詳細精印圖型及大小尺寸樣本一冊 函索即寄不取分文

特約店 安東縣 原田株式店 長春 和登商行

立見功效 不疼且無刺激 井上博士之老篤目藥

就這樣

比較

品質之優劣 良否全憑意料 未見其可 請以老篤目 藥與他種目 藥之比較

眼病最忌以不潔之手巾等揩拭 老篤目藥特備消毒藥布一方如下圖

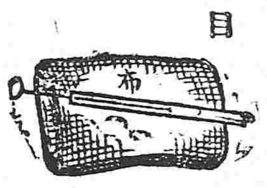

一、全國藥房均有代售 特用大瓶壹圓 大瓶五十錢 中瓶參拾錢 小瓶廿錢

本舖 東京市日本橋區本銀町三 山田安民藥房
發行所 大阪市東區南久食寺町二 山田安民藥房

老篤胃活 胃活 老篤胃活

完全淋藥

淋者淋瀝也尿道發炎溺不通暢必淋瀝而下故曰淋症又名白濁此症緣因或由娼妓之傳染或由患此症者之交接或感受風寒或房勞過度故致病之由而不同也此症有急性慢性之別初起爲急性淋日久則爲慢性淋也初則尿道搔癢小便頻數漸次疼痛白濁淋瀝不止或則洩精甚則出血以致全身倦怠痛苦難堪倘日久失治諸病叢生必及於危本藥房近由歐西購到特別新藥復加炮製名曰殺菌止淋丸專能殺菌解毒清淋去濁無論何種淋症均能神效輕者一星期全愈重者二星期除根誠爲世界獨一治淋之聖藥也〇各界諸君如患此症經過多醫不效服藥無功者請嘗試之方信言無虛謬耳〇此藥一日量六粒定價小洋五角〇一星期量四十二粒定價小洋三元外埠函購加郵費三角

奉天大西關上頭 英美大藥房主任侯鳳崗謹啓

營業 低利放欵 經理存項 包辦實業 接濟資金

東洋拓殖株式會社奉天支店 奉天浪速町

特色 資本金額二千萬圓 債劵發行額金三千五百萬圓 利息低廉期限從緩不分中外特別克己接洽和賺保物鑑定貸對借欵每千元只取四元不取他項費錢

奉天花柳醫社

花柳一症 各國注意 爲獨中國 以爲兒戲 提起此事 令人悲啼 咱們同胞
四萬萬餘 患花柳者 三分之一 這種病症 與別大異 不但傷身 而且染妻
妻子受害 不能生育 共和民國 八年成立 國家所靠 國民兄弟 民强國富
民病國虛 人民有害 國大關係 原是毒症 又壞名譽 身體懦懶 困苦之極
親戚難見 朋友難提 輕者不治 重者難醫 遺害三世 悔之晚矣 我勸同胞
人人注意 患此病者 必要請醫 腐敗治法 實不爲奇 庸醫殺人 巧網漁利
慣用頂藥 唔把人欺 水銀輕粉 分量重劑 用下此藥 以求速愈 雖然見效
由輕治重 那管天理 不論良心 無非緩期 傷損五官 可了不的 再若犯者
害人無比 十有八九 這種毒藥 動轉難移 骨節疼痛 破亂喉鼻 斷絕兒女
生活一世 精虫受敵 染上此病 娼窰少去 看此光景 陽委不舉 費錢小事
莫投庸醫 即便染病 誰把你替 本醫見此 令人可懼 仔細參詳 性命關係
十有餘載 參考泰西 破下工夫 用心注意 慶豐胡同 已經成立 花柳醫社
今回本籍 精益求精 不治別的 花柳耑科 牌匾爲記 升天落地 楊梅疳瘡
白濁淋漓 魚口便毒 困苦艱難 熱心對于 普救同胞 再犯不易 吾心所欲
注重名譽 那等目的 非是金錢

愛五族共和强國

慈熱心普救人民

密益加密 特別良方 一概施醫 介紹同胞 患花柳者 即把根去 貧民人等 來把病去 急速來醫 藥到病除 分文不取

本社由西洋運到最新六百零六號無論如何危險各種梅毒疳瘡魚口痃疸或受庸醫藥毒及筋骨疼痛等症注射一針七日全愈永保不犯此藥乃萬國醫會贊成可稱全球第一花柳聖藥

奉天鼓樓南慶豐茶園胡同 本社主任 何子範謹啓

奉天新市街 各樣煤 義昌號 電話日三六四番

奉天鐵道附屬地 本溪湖塊煤 大昌煤局 電話日二〇九番 中二四二號

奉天小西門 撫順塊煤 煙臺煤 寶榮公司 電話日二一番 中五五號煤廠

奉天西塔大街 午心臺 撫煙煤 三有公司 電話日二四三番 中二〇〇號

老刀牌香烟

清香適口 天下馳名

駐華英美烟公司總理 有限英國公司

往北車 往南車 朝鮮線(日本時刻)